Jontue
The Beautiful Fragrance di Revlon
da PROFUMI Servetti

32 PAGINE

STAMPA SERA

Giovedì 8 Febbraio 1979
Anno 111 - Numero 37

QUOTIDIANO DI INFORMAZIONI - Torino, via Marenco 32 - Tel. (011) 65.681 - Codice di avviamento postale 10100 - Spedizione in abbonamento postale (gruppo 1/70) - Lire 200 (arretrati il doppio)

Baglioni canta con il computer a Torino

Il concerto per i giovani al Palasport

A pagina 3

Le dimissioni alle Nuove

La paura e il buio

A Torino, alcuni medici, alcuni specialisti e tre sorveglianti ausiliarie delle carceri Nuove si sono dimessi in seguito agli attentati contro il dottor Romano e contro la vigilatrice Raffaella Napolitano. Sarebbero inoltre circa un centinaio le richieste di trasferimento in altra città presentate da agenti di custodia, i quali minacciano dimissioni in massa di fronte ai pericoli del terrorismo. (Il servizio a pagina 5). *A Milano, un avvocato nominato difensore d'ufficio di Curcio, è andato a chiedere scusa e pietà al suo difeso, e il brigatista lo ha ridicolizzato in aula.* (Il servizio a pagina 2). *E' la paura dei brigatisti, è la protesta contro una «insufficiente protezione».*

Umanamente sono fatti anche comprensibili. Non si può chiedere a nessuno di essere eroe; non si può pretendere che la gente non abbia paura. Socialmente sono però episodi che segnano l'inizio di una disgregazione che è proprio l'obiettivo delle Brigate rosse, di Prima linea, di tutti i gruppi assassini che sono nascosti nell'ombra. E' un segnale d'allarme al quale — è facile dirlo, ma difficile metterlo in pratica — si deve reagire pensando che in questo momento tutti, uomini e donne, politici e operai, giornalisti e avvocati e carabinieri e poliziotti, siamo impegnati a difendere la società in cui viviamo. Società che può essere giudicata bella o brutta, forse anche ingiusta e sbagliata, ma che resta comunque infinitamente più civile di quella che vogliono instaurare i terroristi con gli agguati, le raffiche di mitra a tradimento, i colpi di pistola alle gambe o alla testa.

Torino ha già saputo organizzare e permettere lo svolgimento di un processo civile e onesto contro le Br di Curcio e della Mantovani. Torino e il Piemonte e tutta Italia hanno finora sempre saputo trovare solidarietà e forza per condannare fermamente le violenze e per reagire al terrorismo, senza perdere la calma. Guardiamoci attorno: anche se il prezzo di restare al nostro posto può essere caro, ne vale la pena. Dall'altra parte c'è il buio. □

Come nel film «Topkapi» i ladri si sono calati nella chiesa

Rubati i gioielli della Consolata

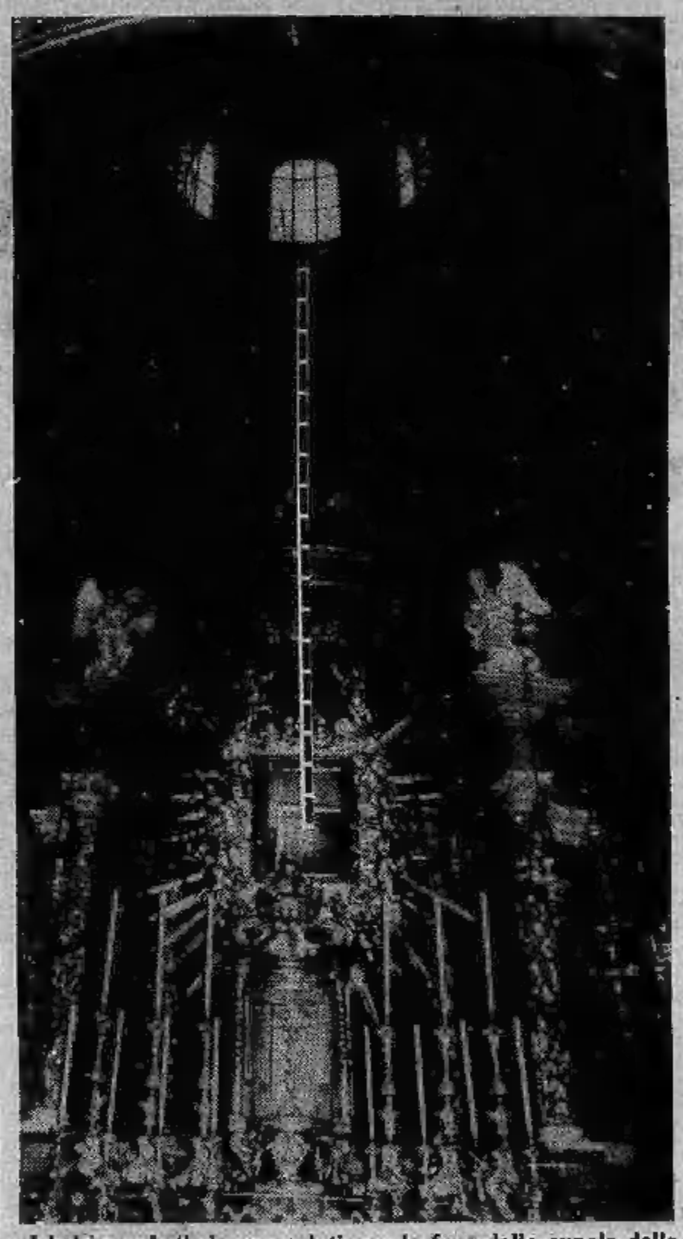

I ladri acrobati si sono calati con la fune dalla cupola della chiesa, per raggiungere il quadro della Madonna

Clamoroso furto nella notte al santuario della Consolata. Come nel film «Topkapi» i ladri hanno preso di mira l'altare maggiore facendo piazza pulita di tutto l'oro e i gioielli che erano custoditi con il ritratto della Madonna. Il valore storico e artistico degli oggetti è enorme, notevole anche quello in denaro.

I ladri hanno rubato le due corone che il Capitolo Vaticano aveva donato al santuario nel 1829, perle, brillanti, smeraldi, anelli.

La chiesa è stata visitata stamane da mons. Ballestrero arcivescovo di Torino, che domani sera celebrerà una Messa al santuario.

Il servizio a pagina 5

Il commento dell'Arcivescovo di Torino

Un gesto che ferisce la città

«Un gesto che ci addolora profondamente, non tanto per il valore degli oggetti, quanto soprattutto per l'offesa fatta alla Madonna che in questa città è un punto di riferimento così vivo e presente».

Questo il primo commento di padre Ballestrero, arcivescovo di Torino, dopo il furto di gioielli nel santuario della Consolata.

«Per i fedeli il dolore è veramente grande. E' un gesto che ferisce la città in uno dei suoi sentimenti più profondi. Tanta storia di Torino è segnata dalla presenza di questo santuario, tanti personaggi illustri hanno pregato davanti alla Madonna».

«Quest'atto — ha proseguito Ballestrero — *ci richiama ad un esame della nostra dignità e coscienza di uomini, al rispetto e all'amore per i fratelli».*

Seveso, Napoli, la fame nel mondo... il peggio dalla parte dei deboli

NAPOLI — Altri due bambini, affetti dal cosiddetto «male oscuro», sono stati ricoverati al Santobono in condizioni disperate.

Lo fanno tutti, sociologi e politici in prima fila, ma non sembra un atteggiamento illuminante stabilire un rapporto unico, esclusivo tra la povertà dei napoletani e il moltiplicarsi nella Campania di piccole bare bianche.

Per conto mio, preferisco allargare il discorso. Avete udito le ultime notizie dalla Brianza, una delle regioni economicamente più fiorenti d'Italia, così prospera da essere indicata a modello di un nuovo sviluppo economico nel recente studio del Censis? Ebbene, fra le partorienti contaminate dalla diossina a Seveso e dintorni sono stati accertati finora 58 casi di malformazioni nei neonati.

Sono dati ufficiali. Naturalmente nessuno può dire quanti altri sono i bambini che la nube di diossina condannò a crescere focomelici, spastici, micro o macrocefali. Per lo più sono creature mostruose. Chiamatelo pudore umano, vergogna, ignoranza: resta il fatto che nella Brianza molte madri preferiscono tenere nascosto il frutto cresciuto deforme nel loro ventre piuttosto che andarlo a dire ai vicini o alle autorità.

Dalla fascia dei neonati spostiamoci alla fascia opposta, quella estrema, la fascia di coloro che stanno vivendo le ultime stagioni della loro esistenza. Anche qui sono le statistiche a documentare che tra gli anziani aumenta il numero di coloro che, espulsi dal consorzio dei vivi e relegati in una solitudine vuota di calore umano e di speranze, a un certo momento non ce la fanno più e si danno una morte violenta. Leggete bene le statistiche: a uccidersi non sono solamente i più poveri.

I morticini di Napoli, i focomelici di Seveso, gli anziani che si uccidono, non sono che tre esempi tra mille dei guasti portati nel nostro modo di vivere da uno stesso veleno. Si chiama egoismo.

Questa è la verità. Lasciamo perdere retorica e ipocrisie. Guardiamo nel fondo della nostra anima collettiva. Viviamo in una società che si arroga il diritto di servirsi della violenza, di qualunque violenza, nei confronti dei deboli e degli indifesi. Contro la disoccupazione si sparano bordate sempre più potenti di parole. Però sono parole, niente altro che parole da parte di chi ha un posto sicuro e vuole più quattrini, meno lavoro. Dalle regioni benestanti si guarda ai problemi delle regioni malestanti come se fossero cose lontane, poco meno che se fossero cose che avvengono nel cuore dell'Africa nera o del Bangladesh, anche qui quante parole.

E' possibile non restarne frastornati o travolti? Siano molti o pochi, alcuni cercano di resistere. Ed essi, dietro tutte quelle agitazioni oratorie, elettorali, di facciata, vedono pur sempre spuntare lo stesso volto demoniaco. Il suo nome, l'ho già detto, è egoismo.

Nicola Adelfi

Per ora i capigruppo hanno deciso un ritmo ridotto

Si vuole evitare che la crisi paralizzi del tutto le Camere

ROMA — La crisi di governo è in pieno svolgimento, ma una domanda sulla bocca di tutti è la seguente: è giusto che il normale corso dell'attività legislativa, cioè i lavori del Parlamento, si interrompa quasi completamente, in attesa che la crisi venga risolta? La risposta, da parte di molti, è «no», e la polemica su questo tema, già avviata in altre occasioni, si ripresenta questa volta con particolare vivacità. Ieri i capigruppo si sono riuniti e hanno stabilito un calendario dei lavori a ritmo ridotto.

Secondo un calcolo indicativo, almeno quaranta provvedimenti, alcuni dei quali di grande respiro ed importanza, dovranno subire una battuta d'arresto, nel migliore dei casi, in conseguenza della crisi. Quando poi non si decida di andare alle elezioni anticipate, e in questo caso l'*iter*, già parzialmente percorso, sarebbe annullato.

La Costituzione non parla di arresto dei lavori, in occasione di una crisi di governo; né un simile blocco è previsto dalle leggi ordinarie, o dai regolamenti di Montecitorio e di Palazzo Madama. «Si tratta — ci ha dichiarato un funzionario dell'ufficio di programmazione dei lavori parlamentari — di una prassi, invalsa da sempre. Camera e Senato, in presenza di una crisi di governo, si occupano solo di quelli che vengono definiti «adempimenti costituzionali». E cioè i decreti legge, che andrebbero a decadere, se non intervenisse l'approvazione, o il bilancio dello Stato».

Sempre secondo la stessa prassi le Commissioni sospendono l'esame dei provvedimenti «normali», e si occupano solo della preparazione degli «adempimenti costituzionali». In questo caso, per esempio, il decreto Pedini sull'università, i debiti autostradali, l'aiuto all'esportazione di vini da tavola verso i Paesi terzi, la proroga di alcune agevolazioni fiscali e il bilancio preventivo, per il 1979, dello Stato. In lista d'attesa, tanto per fare qualche esempio illustre, la riforma della media superiore, quella dell'università, la riforma di polizia, i patti agrari, e la riforma dell'editoria.

Prima della crisi da parte di alcuni senatori era stata avanzata la proposta, non accolta fino ad ora, che Palazzo Madama proseguisse normalmente a lavorare. Nei giorni scorsi l'on. Colucci (psi) presidente della Commissione di vigilanza sull'anagrafe tributaria, ha lanciato una proposta: che le Commissioni usino la sosta forzata per riordinare e programmare meglio i propri lavori, in vista di una ripresa dell'attività parlamentare. Secondo altri però l'esistenza di un disaccordo totale fra i partiti renderebbe inutile questa operazione.

Marco Tosatti

ROMA — Si presentano «difficili», come del resto era previsto, le trattative per formare una nuova coalizione governativa. Al termine della prima giornata ufficiale di incontri fra presidente incaricato e forze politiche la situazione è ancora interlocutoria.

I comunisti (oggi si riunisce la direzione) sembrano irrigidirsi sulla pregiudiziale di una loro diretta «corresponsabilizzazione» nella compagine governativa. Andreotti, ieri, ha proposto un dicastero formato per metà da democristiani e per metà da personalità scelte di comune accordo con tutti gli altri partiti. Ma i comunisti hanno accolto l'ipotesi piuttosto freddamente.

I socialisti sono convinti che si potrà giungere a una soluzione positiva e in tempi non lunghi a patto che «non si allarghi il campo delle pregiudiziali».

Oggi il presidente incaricato riceve le delegazioni degli altri partiti. Il giro di consultazioni si concluderà domani.

Moro e le "rivelazioni„ dell'*Espresso*

Gallucci interrogherà Rognoni e Dalla Chiesa

ROMA — Il giornalista di Radio Montecarlo Ernesto Viglione è ancora in carcere (nell'infermeria di Regina Coeli) e vi rimarrà probabilmente fino a quando il giudice Gallucci non avrà interrogato tutti i personaggi citati dall'*Espresso* nelle «rivelazioni» sul caso Moro. Solo allora infatti Gallucci tornerà ad interrogare Viglione — che ieri ha arrestato per reticenza, falsa testimonianza e favoreggiamento. E' evidente che il giudice attribuisce importanza all'articolo del settimanale ed è convinto che le «informazioni» del giornalista Viglione vadano almeno verificate; ma il giornalista «non collabora» con il giudice, si rifiuta di svelare la fonte delle sue «informazioni» e soprattutto di rivelare il nome — vero o di battaglia — di quel presunto brigatista che, pentito, si sarebbe offerto per fare arrestare nell'agosto scorso i suoi ex compagni che rapirono e uccisero Moro.

Ora appunto il capo istruzione di tutta la vicenda Moro, Gallucci, per andare a fondo di queste «rivelazioni», sta interrogando tutti i personaggi, politici e non solo politici, citati dall'*Espresso*, a cominciare dal sen. Cervone e non ha escluso di interrogare anche il ministro dell'Interno Rognoni e il generale dei carabinieri Dalla Chiesa.

Ernesto Viglione, poco più che cinquantenne, ex direttore del «*Settimanale*» e della «*Notte*», è responsabile della redazione di Radio Montecarlo costituita a Roma nell'ottobre '77; i suoi collaboratori lo definiscono filodemocristiano e ricordano un precedente — un infortunio — toccatogli proprio durante la tragica prigionia di Moro.

Ernesto Viglione

Accadde appunto a Radio Montecarlo il 18 aprile, quando si era sparsa la «voce» che il corpo di Moro giaceva sui fondali del lago Duchessa. Allora Viglione al giornale radio delle 12,30 prese il microfono e dette la notizia come certa: «La tragedia si è consumata...». Poi per il resto della giornata la radio trasmise musica classica. Come i lettori ricordano, la «voce» del lago Duchessa si rivelò falsa.

Sorteggio fiscale

Tutti i nomi saranno pubblicati

ROMA — Ogni anno saranno pubblicati i nomi dei contribuenti «sorteggiati» nell'ambito dei controlli fiscali a scandaglio. Questa innovazione, richiesta da molte parti e promessa a suo tempo dal governo, adesso è stata introdotta ufficialmente con un decreto presidenziale entrato in vigore da oggi.

I nomi pubblicati saranno quelli dei contribuenti estratti dagli elaboratori elettronici degli uffici finanziari, nell'«universo» rappresentato da un gruppo di categorie che sono ritenute a più alto potenziale di evasione fiscale.

I sorteggi fiscali, in atto dal 1976 e confermati quest'anno, riguardano i proprietari di automobili di grossa cilindrata, i contribuenti dell'imposta sul valore aggiunto, i lavoratori autonomi e gli imprenditori che hanno dichiarato perdite, i commercianti ed i professionisti.

★ **AMSTERDAM** — Si apre oggi ad Amsterdam il Salone internazionale dell'automobile che si chiuderà il giorno 18. La Fiat vi partecipa con tutta la gamma dei modelli e riserva il posto d'onore alla «Ritmo», che fa il suo ingresso in Olanda dopo essere stata accolta con favore nei principali mercati europei (oltre 20 mila unità vendute in totale negli ultimi 3-4 mesi del 1978, di cui 13 mila nella sola Germania).

La Lancia è presente con la linea Beta e Gamma. Le novità per il mercato olandese sono la Beta Coupé e HPE rinnovate.

Nel 1978 il mercato automobilistico olandese ha fatto registrare un totale di circa 586 mila vetture immatricolate con un leggero aumento (+2%) sul 1977. La Fiat ha rappresentato il 5% del mercato con circa 30 mila unità vendute.

A colloquio con l'avvocato d'ufficio del brigatista

«Perché è andato in carcere a chiedere scusa a Curcio?»

DAL NOSTRO INVIATO

MILANO — Si chiama Francesco Pisanti. Ha 36 anni. Professione: avvocato. Difende, in genere, piccoli delinquenti. Un lavoro tranquillo, il solito tran tran. Poi, due giorni fa, l'imprevisto, l'incerto del mestiere. Mentre è in un corridoio del palazzo di giustizia, viene letteralmente trascinato in un'aula: deve svolgere la difesa d'ufficio in un processo. Non è una cosa eccezionale, ma, questa volta, l'imputato è Renato Curcio.

Francesco Pisanti non si può tirare indietro. E' visibilmente impaurito, rosso in volto, madido di sudore, impacciato come un novellino. Il dibattimento dura poche decine di minuti. L'ex capo storico delle Brigate rosse, che non si è presentato in aula, viene condannato a un anno di reclusione per istigazione a delinquere.

Sembra tutto finito. Invece, la paura non ha ancora consumato i suoi effetti. Dopo l'udienza, l'avvocato si reca nel carcere di San Vittore. Chiede di parlare con Curcio. Si «giustifica». Spiega che «è stato costretto». Che «non ha colpe».

Il giorno dopo, ieri, in aula per un altro processo, il brigatista «infierisce» sul suo occasionale difensore. Racconta con ostentato disprezzo l'episodio del colloquio in carcere. Lo strumentalizza per ribadire il suo rifiuto ad essere difeso. «E' inutile — dice — che continuiate a nominare degli avvocati che poi vengono a chiedere pietà».

Per Francesco Pisanti è anche un danno professionale. I commenti, nel palazzo di giustizia, sono pesanti. «Avere paura — si dice — è logico e normale, ma non bisogna abbassarsi fino a questo punto». Altri lo scusano: «Il panico, a volte, può giocare brutti scherzi».

L'avvocato, contattato per telefono, è molto restio a parlare. E' logico. Abbozza una frase, peraltro infelice: «Curcio è da ammirarsi per le sue idee. Abbiamo il dovere di rispettarle, anche se non condividiamo i mezzi con cui vengono applicate». Sembra il discorso di un «autonomo», o di una persona ancora molto impaurita, che non vuole irritare chi lo minaccia.

Francesco Pisanti è notevolmente a disagio. «Venga a prendere un caffè da me — dice — parleremo con calma». E così avviene.

Lo studio è quasi lussuoso. Bei quadri alle pareti, segretaria giovane e carina. L'avvocato, alto e magro, con i baffetti e i capelli ricci, vestito in modo elegante, ha l'aria afflitta. «Perché parlare ancora di questa cosa? Ormai è passata, e poi non è importante». E' subito interrotto da una telefonata. E' una cliente, la moglie di un piccolo rapinatore. Pisanti cambia tono. Diventa quasi sprezzante.

Ora è libero di dedicarsi al tema che gli sta a cuore. «La mia è una posizione un pochino... Non vogliamo per caso aprire una polemica? L'episodio ormai è chiarito. Se proprio vuole scrivere di questa faccenda, le dico che condivido pienamente la tesi per cui l'imputato ha il diritto di rinunciare, se lo vuole, alla difesa d'ufficio. Se ho paura? Ma dobbiamo proprio parlarne?».

Finora si è chiuso come un riccio. E' comprensibile. Forse non è giusto insistere.

Riprende a parlare: «La stessa magistratura, adesso, s'interesserà di questa mia cosa... Non starà mica registrando quello che dico?».

Francesco Pisanti diventa affabile, confidenziale, parla usando il «tu», come se si fosse vecchi amici: «Senti, io ho processi molto importanti per le mani, tutte cose che fanno notizia. Se proprio vuoi scrivere qualcosa, ti chiamo e ti avverto in anteprima. Ti faccio fare bella figura. Ma lasciamo stare questa storia di Curcio».

Estrae da un cassetto una serie di ritagli di giornale. Sono notizie che riguardano gli altri suoi processi. **s. c.**

La giustizia può attendere

E' accaduto ieri al Tribunale di Torino. Il processo è di quelli «piccanti»: amore a tre, con un pediatra denunciato dall'ex amante per sfruttamento. Lui ammette di essere «*esuberante*», ma dice di non aver ricavato un soldo. Chi mente? Il giudice decide di interrogare una teste che vive a Pescara e aggiorna il processo al 7 maggio. Tre mesi secchi di rinvio.

Siamo uno dei Paesi con il maggior numero di magistrati e con i procedimenti più lenti. E' ormai una malattia cronica. Lungaggini (favorite anche da tatticismi degli avvocati che preferiscono allontanare il più possibile nel tempo l'accaduto, nella speranza di stemperare i contorni), insufficienza degli edifici, cattiva distribuzione del personale fanno disperare i cittadini di vedere sollecitamente risolte le loro liti.

C'è uno stato d'animo di profonda insoddisfazione, determinato da un accavallarsi di processi che ispira sfiducia nella magistratura. E che si traduce, inevitabilmente, in sfiducia verso lo Stato.

Di più. Il sistema giudiziario, condizionato da lentezze inaccettabili, diventa talora una macchina crudele che obbliga ad attese torturanti per chi è detenuto e sconta in anticipo la pena. Salvo poi, magari, essere assolto.

Processi più rapidi non sono sinonimo di giustizia più severa, ma più efficiente e immediata. Sveltire i procedimenti scoraggerebbe i reati più che inasprire la pena.

La tendenza nei nostri tribunali sembra invece di tutt'altro segno. La giustizia è paziente, può permettersi di attendere, di perdere tre mesi. E anche di più. **r. b.**

Uno sciopero blocca le pensioni dell'Inps

Anche se l'Inps «sta compiendo ogni sforzo per contenere al minimo il disagio dei pensionati», saranno inevitabili ritardi nel pagamento delle pensioni di questo mese a causa di una improvvisa agitazione degli addetti al Centro elettronico dell'Istituto. L'agitazione — informa l'Inps — impedisce il completo inoltro agli Uffici postali e agli Istituti di credito dei mandati di pagamento relativi alle pensioni in scadenza oggi (si tratta delle pensioni erogate in regime di convenzione internazionale, di quelle direttive dei lavoratori autonomi e di quelle dei marittimi gestite dall'Assicurazione obbligatoria Pmo) e di quelle che andranno a scadere il 13 e il 20 febbraio.

STAMPA SERA
Sandro Doglio
direttore responsabile

Editrice LA STAMPA S.p.A.
Presidente Giovanni Giovannini
Amministratore Delegato e Direttore Generale
Umberto Cuttica
Consiglieri Vittorino Chiusano
Carlo Masseroni
Cesare Romiti
Sindaci Alfonso Ferrero (pres.)
Pierluigi Bertola
Secondino Riolfo

© 1979 Ed. LA STAMPA S.p.A.

CERTIFICATO N. 19 DEL 6-4-1978

Questa sera al Palasport di Torino la prima tappa della sua tournée

Baglioni canta con il computer

Prende il via stasera al Palasport la *tournée* di Claudio Baglioni che nei prossimi sei giorni si sposterà a Novara, Cantù, Brescia, Vicenza, Udine e Mestre. Dopo un silenzio durato due anni il ventottenne cantautore romano è tornato clamorosamente alla ribalta. Due milioni di dischi venduti finora e il suo settimo 33 giri («*E tu come stai?*») già al primo posto nella classifica dei *long playing* più venduti. Registrato nella campagna parigina a Herouville negli studi «*Le Chateau*», il disco ha come tema conduttore il ritorno alle esperienze amorose vissute in prima persona dall'autore. Dell'album è prevista anche la versione francese e spagnola.

I botteghini che si occupano della prevendita dei biglietti per il Palasport, segnalano che ne sono già andati a ruba 4000. E' previsto per stasera il tutto esaurito.

Come *cachet*, Baglioni riceverà l'80% dell'incasso al netto delle spese. A conti fatti la cifra che il cantante incasserà dovrebbe aggirarsi attorno i dieci milioni.

«*Di Baglioni penso sia stato detto tutto, o quasi. Mi hanno appiccicato addosso tutte le etichette possibili e immaginabili, sono state date di me seimila definizioni. Tutti si sentono in diritto di chiederti chiarimenti, di esigere puntualizzazioni, di censurarti addirittura senza neanche conoscere bene quello che hai fatto. Poi arriva il giudizio del pubblico, quello che conta sul serio e per fortuna ti rendi conto che la gente continua a seguirti se in due mesi un disco come "E tu come stai?", che non è affatto facile al primo ascolto, ti manda al primo posto nella Hit Parade*».

Claudio Baglioni parla di se stesso, del suo disco, della tournée, che parte da Torino stasera al «Palasport» («*E' l'unica cosa — dice — di cui in questo momento m'importa veramente, oltre al disco, s'intende*»).

«*E' la prima volta che mi presento al pubblico dei palazzi dello sport* — spiega Baglioni —. *E' una mia scelta precisa e per farlo nel migliore dei modi ho dovuto affrontare difficoltà di ogni genere. In Italia manca tutto, mancano soprattutto le strutture. Se vuoi utilizzare 250 riflettori come farò io in questo spettacolo devi attrezzarti da solo, portarti dietro addirittura un gruppo elettrogeno, se no addio! E così per altre cose*».

Che cos'è questa storia del «computer» nel suo spettacolo?

«*Ho sempre avuto la convinzione, ma dopo aver visto Bob Dylan a Parigi l'estate scorsa non ho avuto proprio più dubbi, che le luci, ma quelle giuste, senza effettacci, hanno una grossa importanza per un concerto. Per questo ho deciso di utilizzare un vero e proprio cervello elettronico in cui sono stati "memorizzati" più di 500 effetti luminosi*».

Per questa sua tournée, con la quale torna in pubblico (e a Torino) a distanza di due anni, Baglioni ha messo su una vera e propria compagnia: 40 persone tra orchestrali, tecnici, fonici, elettricisti, autisti; la scenografia è costituita da una mastodontica struttura metallica (12 metri di lunghezza, 10 e mezzo di profondità e 8 di altezza) in cui è sistemata una serie di pedane a quattro piani per l'orchestra (il gruppo degli «Extra», 7 ragazzi e una ragazza tutti fiorentini); un impianto fonico di 12 mila Watt.

«*Non mi andava di presentarmi alla gente e riproporre meccanicamente le mie canzoni. Cerco sempre un rapporto diverso con il pubblico, un impatto più diretto e questo spettacolo può rappresentarlo*».

E' cambiato Baglioni? In nove anni, da quando cioè ha cominciato a scrivere e cantare canzoni, molte cose sono mutate: pensa di essersi adeguato a questi cambiamenti e a quella realtà indubbiamente diversa che ci circonda?

«*Per alcuni, Baglioni è un cantautore il cui disco si ascolta e si butta via soltanto perché 9 anni fa qualcuno pensò bene di compilare un elenco di "buoni" e "cattivi" e io ebbi la sfortuna di essere incluso tra i cattivi. Nessuno, o forse pochi, si è mai preso la briga di considerare in quale situazione io nascevo 9 anni fa, quando cioè i cantautori genovesi erano tramontati e sulla piazza c'erano "Canzonissima" e Nicola di Bari. Questa etichetta me la sono portata dietro sino a ora ed è qualcosa che mortifica le mie intenzioni che invece sono la prima cosa che salvo di me.*

«*Con quello che ho imparato in questi anni, potrei star lì a inventare un nuovo Baglioni, a bluffare spudoratamente riuscendo anche a incantare molta gente. Ma è qualcosa che ingannerebbe me stesso e allora preferisco andare avanti facendo le cose che sento veramente. Voglio essere considerato per quello che sono: uno, cioè, che non ha mai strizzato l'occhio a nessuno, cercando nei limiti umani di mantenere sempre un contatto con la realtà. Non si può cambiare bandiera ogni volta che uno ritiene che possa essere utile. La cosa mi ripugna abbastanza. Questo disco "E tu come stai?" non è certo un disco alla moda. Con queste canzoni in cui sono ritornato ai temi dell'amore, dopo una parentesi in cui, argomento dei miei testi, erano diventati i personaggi e le situazioni, mi sono preoccupato di realizzare un disco italiano, fatto da un musicista italiano che intende farsi conoscere all'estero perché di questo disco ho già fatto le versioni in lingua francese e spagnola e a fine tournée farò quella inglese*».

Emio Donaggio

L'intervista di Leonardo Sciascia a "Le Monde,,

Un colpo ai cattolici un colpo ai marxisti

"L'errore delle Br consiste nel credere di poter riuscire a spezzare il cuore dello Stato. Ma lo Stato italiano non ha più il cuore,, ha detto lo scrittore

«L'errore capitale delle Brigate rosse consiste nel credere di poter riuscire a spezzare il cuore dello Stato. Ma lo Stato italiano non ha più il cuore. E neppure il suo cervello. Proprio in questo, paradossalmente, consiste la sua forza o, per lo meno, la sua capacità di resistenza».

Lo ha detto Leonardo Sciascia, in una intervista che «Le Monde», domenica scorsa, ha pubblicato con grande rilievo. Il prestigioso quotidiano francese ha dedicato al colloquio che il suo giornalista Jérome Bindé ha avuto con lo scrittore siciliano un'intera pagina. In effetti, Sciascia ha espresso opinioni molto interessanti.

Ha criticato a fondo i cattolici, ma non ha risparmiato neppure il marxismo-leninismo. Dei primi, ad esempio, ha detto: «Con la democrazia cristiana al potere, finalmente i cattolici avevano messo le mani su questo Stato detestato, potevano fare quello che volevano. Quale che fosse la natura del loro odio, cosciente o incosciente, ne hanno fatto ciò che volevano veramente: distruggerlo. E questo cominciando dalla scuola».

In merito al marxismo-leninismo, Sciascia ha parlato così: «Il marxismo-leninismo è un morto che non solo parla, ma che spara anche... Noi

siamo sul punto di evadere da molte prigioni. Soltanto un gran numero di persone non sa che farsene della libertà, vuole o restare in prigione o entrare in un'altra».

Sciascia ha detto ancora che fino ad un certo punto, cioè fino al momento del centro-sinistra, lo stato democratico del nostro Paese è risultato una pura e semplice continuazione del regime fascista, come già pensava Pasolini. «La costituzione repubblicana coesisteva con la continuità giuridica dello stato fascista nello stato democratico: dunque non era applicata... Una rottura di questa continuità ha cominciato a manifestarsi quando il partito socialista è entrato nella maggioranza governativa... Non c'è dubbio che una certa mobilità nella vita italiana, nella società italiana è iniziata in quel momento».

Il giornalista francese più volte ha interpellato Sciascia sul tragico caso Moro. E lo scrittore siciliano, anche su questo argomento tanto delicato, ha espresso pareri che faranno discutere. Tra l'altro ha detto: «Una volta distrutto lo Stato, i cattolici si sono ritrovati nel vuoto. Occorreva, in qualche modo resuscitarlo, almeno sotto forma di fantasma: ed ecco il caso Moro. Ma non potevano riuscirci da soli, avevano bisogno del soccorso dei comunisti che, da parte loro, non avevano la benché minima nozione dello Stato liberale; ma che avevano esperienza da vendere su ciò che è uno Stato forte, unanime, unanimista, totalitario».

Sciascia, nell'intervista, ritorna sul perché aveva detto che il caso Moro aveva assunto le sembianze di una «replica» teatrale, anche se tragica. Lo scrittore siciliano ha ribadito, infatti, che dal momento della scoperta dell'assassinio di Salvatore Giuliano, in Italia non c'è più stato fatto criminale-politico che abbia trovato una spiegazione ragionevole e una giusta punizione. In base a questa lunga esperienza l'italiano «vede in ogni fatto nuovo come una ripetizione: egli sa che non conoscerà mai la verità. Da qui deriva la sua indifferenza».

Alla fine, Bindé ha chiesto a Sciascia: lei, che è stato maestro nell'arte delle deduzioni, intravede la figura di uno Stato futuro, di uno Stato che cambia? E Sciascia ha risposto amaramente: «Uno Stato dove il diritto sarà soltanto un simulacro vuoto: è una profezia facile. Ma bisogna lottare, affinché questa non si realizzi. La nostra salvezza, la nostra immortalità dell'anima, risiede ormai in questa lotta, forse inutile».

GALLERIA BODDA

Casa di vendite

Torino - Via Cavour 28 - Tel. 512762

ASTA

conto privati per immediato realizzo al Miglior Offerante di oltre 150 significative opere di pittura e scultura Maestri dell'800 Italiani e stranieri fra Oggetti vari di notevole pregio, mobili, ecc.

Esposizione: Sabato 10 - Domenica 11 - Lunedì 12 - Martedì 13 c.m. Orario 10-12; 16-19,30

Asta: martedì 13 - Mercoledì 14 c.m. ore 21 e sabato 17 c.m. ore 17.

Catalogo in sede. Ingresso libero.

Al piano terreno prosegue la Mostra «Opere dal XVI al XVIII secolo» (non religiose).

SORDITA'

PHILIPS HA CONDENSATO TUTTI I PIU' RECENTI SVILUPPI DELLA SCIENZA E DELLA TECNICA NELLE SUE PROTESI ACUSTICHE.
NEL VOSTRO INTERESSE DATE LA PREFERENZA AD UNA MARCA COME QUESTA

PHILIPS
EINDHOVEN - OLANDA

CENTRO OTOACUSTICO PHILIPS

ACUSTICA VACCA
Via Sacchi 16, Torino, t. 519.992

I profughi giunti in Italia, in attesa di emigrare negli Usa e in Canada

Spaghetti per i vietnamiti di Latina

Latina. Un centinaio di profughi vietnamiti ha trovato rifugio a Latina in attesa del visto di emigrazione negli Stati Uniti e nel Canada, secondo gli accordi internazionali. Alcune famiglie hanno espresso il desiderio di rimanere in Italia (anche se la scelta non è prevista). Si sono già abituate all'alimentazione nostrana: la preferenza va agli spaghetti (Telefoto a Stampa Sera)

META'
PREZZO
GRANDE LIQUIDAZIONE
DI TUTTI I MOBILI DI FINE SERIE
Eccezionale! Sconti del 50% fino ad esaurimento delle scorte. Alcuni esempi: camere moderne, noce o palissandro, L. 790.000. Soggiorno componibile moderno, L. 495.000. Salotto con divano letto matrimoniale "Nappel" L. 349.000. Letti in ottone a partire da L. 326.000. Armadio stagionale L. 238.000. Libreria classica noce alt. cm. 200 L. 76.000. Materassi a molle con garanzia Supermec L. 21.000. Sedie cucine L. 5.500. Sedie pieghevoli L. 8.500. Tavolo cucina L. 31.000. Approfittatene!
L.998.000
L.198.000
SUPERMEC DEL MOBILE
C.POTENZA 166
V.LANINO 9 (R.PALAZZO)
CUCINE-V.COTTOLENGO 3
RIVOLI-STR.AVIGLIANA KM.17

Il clamoroso furto dei gioielli stanotte alla Consolata

Si sono calati dalla cupola Bottino: centinaia di milioni

La corda usata dai ladri stanotte per calarsi nella chiesa della Consolata

Furto al santuario della Madonna Consolata. I ladri hanno preso di mira il quadro della Vergine facendo piazza pulita di tutto l'oro e dei gioielli che erano sistemati sulla tela: il valore storico e artistico degli oggetti è enorme; una stima di quello in denaro non è ancora stata fatta ma, tenuto conto della quantità dei gioielli rubati, ammonterebbe a parecchie decine di milioni.

Il furto è stato messo a segno stanotte da una banda di professionisti. I ladri hanno scelto la via più difficile ma più sicura: per entrare nel tempio non hanno forzato la porta d'ingresso con il rischio di essere scoperti, ma sono saliti sulla cupola della chiesa calandosi all'interno con una fune. I sistemi d'allarme sono stati neutralizzati: i ladri hanno potuto agire indisturbati.

Questa la prima sommaria ricostruzione del furto fatta stamattina dalla polizia. La scalata alla cupola inizia da via Giulio. Il colpo è stato preparato nei dettagli, per la banda è uno scherzo raggiungere con una scala a pioli di 12 metri il cornicione su cui si aprono le finestre. Qui c'è una porticina che dà su una piccola ringhiera interna: un gesto per far saltare la serratura e i ladri entrano nella chiesa. Con loro hanno una seconda scala di corda, 20 metri, che fanno scendere fino al pavimento.

Come equilibristi, si calano con calma, stanno attenti a non rovinare le statue degli angeli che ornano l'altare. Una discesa lunga e pericolosa, ma il quadro è ancora lontano. Bisogna girare intorno all'altare, arrivare alla sommità per avere i gioielli a portata di mano. Tutt'intorno ci sono le statue: un gesto sbadato e un piccolo angelo di legno dorato piomba a terra e si spezza le ali. I ladri sanno il fatto loro: alla sinistra dell'altare c'è una fotocellula di sicurezza, basta tagliare i fili. Ora il quadro è vicino, i gioielli si trovano tra il vetro di protezione e la tela. Dietro al dipinto c'è un cartoncino: basta tagliarlo con un temperino e scuotere leggermente il ritratto per far cadere i gioielli.

Il colpo non dura più di un quarto d'ora. Il bottino è al sicuro, i ladri se ne vanno da dove sono venuti.

E' il sacrestano a scoprire il furto. «Ho aperto la chiesa come tutte le mattine verso le 6, per la prima messa. Lì per lì non mi sono accorto di nulla — *dice Francesco Correggia* — solo quando mi sono avvicinato all'altare per togliere il dispositivo di allarme ho visto che il quadro era inclinato. Mi sono avvicinato e non ho avuto dubbi: la tela era stata tirata fuori dalla cornice. Dei gioielli non c'era più traccia».

Il sacrestano dà l'allarme, interviene il rettore del santuario, don Antonio Bretto: «C'erano ancora le scale di corda appese alla cupola — *dice* — e l'angioletto che avevano urtato era per terra, con le ali spezzate, di fronte all'altare». *Lo sgomento è forte:* «E' un atto inqualificabile, un'offesa alla Madonna patrona dei torinesi e a tutta la città».

Il rettore avvisa immediatamente l'arcivescovo mons. Ballestrero. «Alle 6,15 il vescovo era già qui. Per domani sera abbiamo deciso di celebrare una cerimonia propiziatrice qui al santuario, alla quale invitiamo tutti i torinesi».

Il valore esatto del bottino, comunque non è ancora stato stabilito: molti oggetti preziosi sono stati donati dai fedeli, una stima è difficile. La dinamica del colpo fa pensare a un furto su commissione. I ladri lo hanno preparato nei dettagli riuscendo a neutralizzare il sistema d'allarme, hanno rischiato di rompersi l'osso del collo per mettere le mani su orecchini e diamanti.

Le indagini della polizia sono scattate in direzione degli «addetti ai lavori»: ricettatori, antiquari sospetti, commercianti di preziosi già colti altre volte con le mani nel sacco. «I ladri hanno usato una tipica scala da marinai — *ha detto un poliziotto* — fabbricata con funi robuste e con molta cura».

Mauro Anselmo

Dal magistrato i genitori dell'ucciso

Hanno deciso di rivolgersi alla magistratura i familiari di Massimo Costanza, il diciassettenne stroncato da una raffica di mitra sparata da un agente della polizia stradale durante un inseguimento. Per ora l'unica persona denunciata è Alessandro Cusinato, il coetaneo che viaggiava con la vittima su una «500» rubata. La polizia lo ha denunciato per tentato omicidio perché al posto di blocco sarebbe piombato a tutta velocità sugli agenti rischiando di investirli.

I poliziotti, saliti sulla «128» di servizio, hanno inseguito i due ragazzi. Guidava la vettura l'agente Giulio Tariello, 21 anni, mentre il collega, Palmiro Romoli, 26 anni, ha imbracciato il fucile mitragliatore e ha sparato alcune raffiche. Una di queste (le due vetture sono giunte intanto nella piazza di Carignano) ha ucciso il diciassettenne.

I familiari di Massimo Costanza sono convinti che i due ragazzi avrebbero potuto essere bloccati senza alcuno spargimento di sangue. In tal senso agiranno presso la magistratura.

La situazione resa difficile anche dai continui cambiamenti di direzione

Medici e "ausiliarie„ si dimettono Dopo la protesta, calma alle Nuove

Chiesta la conferma dei tre ergastoli

Sgombrato il campo dalle numerose eccezioni della difesa, i giudici della Corte d'assise d'appello (pres. Conti, p.g. Silvestro) sono entrati stamane nel vivo del processo di secondo grado ai tre assassini dell'orefice di Ivrea Claudio Blessent, già condannati all'ergastolo in prima istanza.

Dopo l'arringa del difensore di parte civile, avv. Chabod, il dott. Silvestro ha pronunciato la requisitoria, chiedendo la conferma delle condanne.

Nicodemo Avenoso, 31 anni, Nino Pira, 26 anni, e Pietro Cappello 31 anni, sono i principali responsabili della sanguinosa rapina compiuta il 29 gennaio '76 in cui, dopo un lungo assedio da parte della polizia, il gioielliere Blessent fu ucciso con un colpo di pistola a bruciapelo.

Con i tre assassini condannati all'ergastolo, sono giudicati anche i due complici: Salvatore Malivindi, 23 anni, l'«autista» della banda, che sta scontando 25 anni, e Ugo Cappello, 25 anni.

Avenoso (difeso dagli avvocati Aldo Perla e Franco Mariani) è stato portato in aula in barella, perché ammalato: la richiesta di una perizia psicofisica sulle sue condizioni, avanzata dall'Avvocato Perla, è stata respinta dalla Corte. Analoga sorte ha avuto un'altra eccezione presentata dallo stesso legale per l'invalidazione della sentenza di primo grado (l'imputato non poté parlare con il suo difensore prima del processo di Ivrea).

Nino Pira — che in carcere si è «politicizzato» e in altre occasioni ha letto in aula dichiarazioni minacciose nei confronti dei giudici — non si è presentato, rifiutando si sottomettersi alla perquisizione prima di essere condotto in tribunale: è stato dichiarato contumace.

Per ora le Nuove sono calme. Dopo le dimostrazioni dell'altro ieri che avevano come oggetto richieste di miglioramenti vari, la vita nel secolare carcere di corso Vittorio Emanuele è tornata normale e monotona come al solito. Ma fino a quando?

Quasi certamente nessuna delle domande di trasferimento degli agenti di custodia verrà accolta dalla direzione perché già l'organico è insufficiente all'ordinaria amministrazione, né guardie di altre sedi sono disposte a venire a Torino, dove la situazione è pesante e pericolosa.

Confermate invece le dimissioni di alcuni medici e specialisti e di alcune delle vigilatrici assunte con contratti a termine. Tra l'altro stupisce che per un incarico così delicato e che richiederebbe preparazione specifica, si assuma personale di tre mesi in tre mesi, come si fa alle Poste.

Ma una delle più grosse questioni legate alla sgangherata vita delle carceri italiane, è anche quella dei direttori.

A Torino negli ultimi anni si sono avvicendati dieci dirigenti, spesso contemporaneamente obbligati a occuparsi anche di altre case di pena. Difficile perciò seguire con la dovuta attenzione la vita della prigione, i problemi dei detenuti, quelli gravi del personale di custodia.

Alle Nuove, con un numero di ospiti di 850 uomini e 50 donne, l'organico è composto di circa 220 guardie. Di queste, parte sono distaccate alla direzione, altre fanno gli autisti alla Procura, altre si occupano dell'amministrazione. Poi ci sono le malattie e le licenze.

Ne rimangono sì e no 150, che devono fare turni massacranti.

Dall'11 aprile scorso, quando fu ucciso l'agente Cotugno, c'è stato l'attentato contro Roberto Demartini, il 17 di maggio. Poi l'assassinio feroce degli agenti di p.s. Porceddu e Lanza il 15 dicembre, l'omicidio dell'agente Lorusso il 19 gennaio; il ferimento del medico Grazio Romano il 2 febbraio e l'ultimo il 5 febbraio, l'agguato alla vigilatrice Raffaella Napolitano.

Sei episodi sanguinosi che hanno contribuito, esattamente come nelle previsioni dei terroristi, a destabilizzare ancora di più l'istituzione carceraria.

Rapinate buste paga

Rapina-lampo stamane alle 11 in strada Sabbioni di Trofarello. Tre giovani armati hanno bloccato l'impiegato di un'impresa di pulizie e gli hanno sottratto parte delle buste paga degli operai, con 850 mila lire. I malviventi, a bordo di una «A 112» azzurra, hanno bloccato la «127» di Domenico Percebosco, 50 anni, dipendente della ditta «Malonet» di Trofarello. Dopo averlo costretto a consegnare il denaro, sono fuggiti. Inutili i posti di blocco subito predisposti dai carabinieri di Moncalieri.

Soggiorno per Anziani

Apertura 1° marzo - Visite e prenotazioni tutti i giorni compreso festivi

●●●●●

«RESIDENCE del FRATE»

BAIRO Canavese Tel. 0124/50.018

Scotti

risi classici d'Italia

INDUSTRIA RISIERA SCOTTI - PAVIA

AGENTE DI VENDITA:

OSVALDO BENEDETTO

CORSO GALILEO FERRARIS, 124

10129 TORINO

TEL.: ABIT. (011)502736 - UFF. (011)280704

Sul banco degli imputati i fratelli Scali

Per l'omicidio di Cuorgnè questa sera la sentenza

I fratelli Attilio e Vincenzo Scali

E' cominciato ieri mattina alla Corte d'Assise d'Ivrea il secondo processo ai fratelli Attilio e Vincenzo Scali, rispettivamente di 28 e 37 anni, abitanti a Cuorgnè e accusati dell'omicidio di Paolo Sarica, trentenne di Reggio Calabria, ucciso il 13 aprile 1975, con sei colpi di pistola cal. 9 e poi dato alle fiamme in un bosco tra Cuorgnè e Alpette.

Un processo singolare perché i due fratelli erano già comparsi il 7 ottobre 1976 davanti alla Corte d'assise d'Ivrea che, ritenendoli colpevoli, li aveva condannati a 25 anni di reclusione ciascuno, all'interdizione perpetua dai pubblici uffici, al risarcimento dei danni alla parte civile e a tre anni di libertà vigilata a pena espiata.

Il 17 novembre scorso però, a Torino, nel corso del processo d'appello, il colpo di scena: i giudici, in accoglimento a un'acuta osservazione di uno dei difensori, l'avv. Chiusano, dichiarano nullo il precedente dibattimento, poiché il presidente dott. Bracchi non aveva contestato agli imputati il porto e la detenzione dell'arma usata per compiere il delitto.

La mancata verbalizzazione costituisce motivo di nullità assoluta: in teoria, infatti, sono state condannate due persone per un omicidio senza specificare quale arma hanno usato, un requisito indispensabile per rendere efficace il reato principale.

Tutti gli atti, dunque, tornano a Ivrea, mentre per i due fratelli, sospettati di un efferato delitto, stanno per scattare i termini di detenzione preventiva. Il rischio per la giustizia, è rilevante: a maggio i due, se non sarà nel frattempo intervenuta una nuova sentenza, potranno tornare liberi. In tribunale a Ivrea, giudici e cancellieri operano con sollecitudine e il nuovo processo può essere così fissato in tempi bravi.

Ieri mattina, dunque, la vicenda è stata rivissuta dall'inizio, come se nulla nel frattempo fosse avvenuto, né la condanna, a 25 anni, né la fase dibattimentale in appello, nel corso della quale, fra l'altro, il rappresentante dell'accusa, aveva chiesto la riduzione della pena a 18 anni escludendo la premeditazione. Ovviamente sono cambiati i giudici a Ivrea, sia quelli popolari (si è proceduto a un nuovo sorteggio), sia quelli togati. Il ruolo di presidente è andato al dott. Garavelli di Torino, quello di giudice a latere a Battisti del tribunale di Aosta. Uguale invece il pubblico ministero, il dott. Gumina che due anni e mezzo fa aveva chiesto l'ergastolo per entrambi gli imputati.

Ancora una volta è stata ricostruita la tragica vicenda che ha come scenario ora il Canavese, ora l'Aspromonte, la zona da cui provengono tutti i protagonisti.

Il tutto comincia nel 1972 quando Sarina Fazari, allora quindicenne, stringe amicizia con Paolo Sarica, sposato, separato dalla moglie e convivente con un'altra donna in attesa di un bimbo. Pare che Paolo nasconda alla quindicenne il suo stato civile e nel '74 i due si fidanzano segretamente.

All'improvviso — febbraio 1975 — Sarina viene però invitata a Cuorgnè presso la famiglia di Antonio Scali, un loro cugino, che è padre dei due attuali imputati. Secondo la famiglia Fazari, il viaggio di Sarina è dovuto ai suoi scarsi risultati scolastici. «*Aveva bisogno di cambiare aria*». Per l'accusa, invece, è un provvedimento di famiglia, per sottrarla alla corte del Sarica, il destino del quale era ormai deciso: doveva pagare con la vita, l'onta recata alla ragazza cui ha taciuto la propria condizione.

Di fatto Sarica, approfittando di un viaggio di affari a Firenze, decide di fare anche un salto in Piemonte, nella speranza di raggiungere la ragazza, la quale però, nel frattempo, a sua insaputa, è tornata in Calabria. A Cuorgnè Sarica non trova che Attilio e Vincenzo Scali che incontra in un bar. Secondo alcune testimonianze, i tre si allontanano insieme verso le 14.

Un'ora dopo un contadino di Alpette sente una scarica di detonazioni. Non si cura del fatto perché la zona è frequentata dai cacciatori. Due giorni dopo, però, un passante scopre un cadavere dietro una siepe. I carabinieri avviano le indagini che sono difficili perché il cadavere è parzialmente bruciato.

Quando il morto viene identificato, gli inquirenti risalgono facilmente agli Scali, per i quali scatta l'ordine di cattura, anche se si protestano innocenti. Attilio, addirittura, che nel frattempo si è spostato in Calabria, saputo che i militi di Cuorgnè intendono interrogarlo, si presenta spontaneamente. «*Se avessi avuto la coscienza sporca* — ha ribadito ancora ieri mattina nel corso dell'interrogatorio — *sarei invece fuggito*».

L'udienza di ieri è stata piuttosto movimentata: prima, su richiesta del pubblico ministero, il tribunale ha espulso dall'aula, proibendogli di farvi ritorno, un giovane parente degli imputati che, secondo l'accusa, faceva la spola tra l'aula e i testi che attendevano nel corridoio, per informarli sull'andamento delle deposizioni; poi lo stesso p.m. ha richiesto l'incriminazione per falsa testimonianza di Sarina Fazari — causa involontaria del fatto di sangue — e di Wanda Perona (una donna considerata molto amica di Attilio Scali) per i loro eccessivi «*non ricordo*».

Il presidente, tuttavia, con molta abilità e fermezza, è riuscito a mantenere il dibattimento nei binari della regolarità, sedando le scaramucce che volta a volta si sono accese tra il rappresentante dell'accusa e il patrono di parte civile, avv. Cosentino, da una parte e gli avvocati della difesa Musumeci, Chiusano e Veneto dall'altra, e ha portato a conclusione verso le 18 la parte dibattimentale.

Stamane alle 9 tocca al dott. Gumina il quale ripete la sua requisitoria e presumibilmente rinnoverà la richiesta di condanna all'ergastolo, sostenuta nel precedente processo. Poi sarà la volta della parte civile e infine dei difensori: prima Veneto, poi Musumeci, infine Chiusano il quale dovrebbe parlare nel pomeriggio. Quindi la Corte si riunirà per decidere. La sentenza è attesa nella tarda serata.

Rolando Argentero

Conferenza su Svevo

Lunedì prossimo alle 17,30 nella sala delle conferenze alla Pro Cultura Femminile il prof. Claudio Magris, ordinario di lingua e letteratura tedesca all'Università di Trieste, parlerà sul tema: «La vita e la rappresentazione della vita: Italo Svevo a 50 anni dalla morte».

Serata di canzoni agli Alpini di Torino

Domani sera, venerdì, alle 21, nel salone della Sezione di Torino dell'Associazione Naz. Alpini (via della Rocca 20) concerto del Coro alpino Val Sangone, diretto da don Mar[illegible].

E' cristianamente mancata

Corina Rasero ved. Carpegna

Addolorati lo annunciano i figli **Carlo, Angela, Giuseppe,** nuora, genero, i nipoti **Mario, Claudio, Daniele** e parenti tutti. Un particolare ringraziamento alle Reverendissime Suore Casa di Riposo Cottolengo Volpiano per l'affettuosa assistenza. I funerali oggi ore 14,15 al Cimitero Generale di Torino. La presente è partecipazione e ringraziamento.
— **Torino,** 8 febbraio 1979.

E' mancata il 5 corrente

Lidia Francia

Addolorate ne danno l'annuncio a funerali avvenuti **Elisa, Elena** e parenti tutti. La presente è partecipazione e ringraziamento.
— **Borgofranco d'Ivrea,** 5 febbraio 1979.

Vanna, Vittorio e Patrizia, Giulio Francia si uniscono al dolore di Elisa ed Elena per la scomparsa della cara **LIDIA.**

Pina Trinchero
famiglie **Piovano e Franco**
affettuosamente partecipano.

Grate per il dono della sua insostituibile amicizia:
Titina Chicco
Dada con **Gianfranco Comandone**
Emmina Gay
Pina Vicari.

Le **Amiche** del **Radar Club** piangono la carissima **LIDIA**, socia fondatrice.

E' mancato

Ettore Ferrero

Ne danno il triste annuncio la moglie **Rosina,** il figlio **Eugenio,** la nuora **Giovanna** e il piccolo **Marco,** sorelle e parenti tutti. I funerali oggi alle ore 14,30 ospedale Molinette.
— **Torino,** 7 febbraio 1979.

Caterina, Piero e **Adelina Fabrizio** partecipano al dolore della famiglia per la immatura scomparsa del caro **ETTORE.**

Nella luce della fede è mancata

Angela Sordelli ved. Scaltriti

anni 98

Ne danno il triste annuncio i figli: **Cesare** con la moglie **Domenica** e figli **Carla** con **Francesco, Franco** con **Mariangela; Arturo (padre Giscinto,** domenicano); **Elena** e rispettiva famiglia. Un ringraziamento ai signori Masciadri per le cure prestate. Funerali venerdì 9 febbraio ore 8,45, via Carle 4.
— **Torino,** 7 febbraio 1979.

Improvvisamente è mancata all'affetto dei suoi cari

Mariuccia Mortarini in Francini

Dànno il triste annuncio il marito **Renzo,** i figli: **Luigi** con **Silvana, Ermelina** e **Domenico,** la sorella **Concetta** col marito **Francesco** e figlio **Angelo** e parenti tutti. I funerali venerdì 9 alle ore 8,45 nella Parrocchia «San Francesco di Sales» (via Malta 42). No... fiori.
— **Torino,** 6 febbraio 1979.

Improvvisamente è mancata all'affetto dei suoi cari

Teresa Chiantor nata Cargnino

Ne danno il doloroso annuncio il marito **Battista,** i figli **Giuseppe, Giovanni** con rispettive famiglie; sorelle, cognati, nipoti e parenti tutti. I funerali avranno luogo oggi giovedì in Via Alle ore 10 partendo da Agliè alle ore 14,15. La presente è partecipazione e ringraziamento.
— **Agliè,** 8 febbraio 1979.

Conclusa una laboriosa e tormentata vita terrena

Teresa Gai ved. Pezzetti

ora riposa nel camposanto di La Loggia. **Annamaria** e **Riccardo** lo comunicano a quanti le vollero bene e la ricorderanno.
— **Pinerolo,** 7 febbraio 1979.

E' improvvisamente mancato

Domenico Spagnolo

anni 83

Ne danno il doloroso annuncio la moglie **Rosa Musarella,** i figli **Elisabetta** con il marito **Enzo Trisoglio, Leonardo** con la moglie **Eva Blomquist, Maria Rosa** con il marito **Alberto De Bonis,** i nipotini **Claudio, Roberto, Paolo, Stefano,** parenti tutti. I funerali avranno luogo in Piossasco nella chiesa parrocchiale di San Francesco giovedì 8 corr. alle ore 16,30 partendo da Torino, ospedale Maria Vittoria, alle ore 15,30. Servizio di pullman da Torino, Piossasco e ritorno. La presente è partecipazione e ringraziamento.
— **Piossasco,** 7 febbraio 1979.

«Io, credo che io sono parte della natura e che continuerò ad esserlo fino all'eternità, per l'eternità, se Dio non potesse volere la morte...».

E' mancato all'affetto dei suoi cari

Ambrogio Vignola

Con dolore lo annunciano: la moglie **Maria,** i figli: **Marcello, Valentino, Mariagrazia,** la mamma, fratelli, sorelle, cognati, nipoti e parenti tutti. I funerali avranno luogo venerdì 9 ore 8,45 nella parrocchia Pozzo Strada, e alle ore 10,45 a Monticello d'Alba.
— **Torino,** 7 febbraio 1979.

Improvvisamente è mancata all'affetto dei suoi cari

Luigia Musso ved. Moglia

Lo annunciano con grande dolore: la figlia **Giuseppina** col marito **Luigi Berlello** e figlio **Gianvenzo** con la moglie **Maria Teresa Roberto;** fratello, cognata e nipoti. Un particolare ringraziamento al prof. Aldo Ballomo per le assidue cure prestate. La salma partirà da Torino (c. Vercelli 97) oggi 8 corrente alle ore 13,45 e sarà trasportata a Castelnuovo Don Bosco ove si svolgeranno i funerali. La presente è partecipazione e ringraziamento.
— **Torino,** 6 febbraio 1979.

E' mancata

Maddalena Bellocchia ved. Bonadè Bottino

La piangono: le figlie **Mariuccia** ved. **Anselmino, Rosina** col marito **Remo Ceretto** e figlia **Pina,** sorella, fratello e parenti tutti. Funerale venerdì 9 alle ore 10,15 nella parrocchia di San Gioacchino. La presente è partecipazione e ringraziamento.
— **Torino,** 7 febbraio 1979.

Confortata dai SS. Sacramenti ha serenamente raggiunto il suo amato sposo e la diletta figlia Rosa l'anima santa di

Giuseppina Giammalva ved. Maggio

di anni 71

Ne danno il mesto annuncio i figli **Gaspare, Enzo, Giovanni** e **Francesco;** con le mogli **Bruna, Fiorella, Maria** ed **Onorina;** i nipoti **Rosemy, Sabrina, Roberto, Linuccia, Anna** e **Dario.** Un sentito grazie al professor Luigi Giordano, al dott. Monaco ed a tutto il personale della Clinica Cattini, un pensiero riconoscente alla signora Bruna Ravarotto che per anni le è stata affettuosamente vicina. I funerali avranno luogo in Castelrosso di Chivasso giovedì 8 febbraio alle ore 15 partendo da via Casale 63, indi la cara salma verrà tumulata nella tomba di famiglia. La presente è partecipazione e ringraziamento.
— **Torino,** 7 febbraio 1979.

La **Ditta Fratelli Bello** e famiglie partecipano con sincero cordoglio al lutto dei fratelli Maggio per la perdita della cara **MAMMA.**

Il **Gruppo Anziani** dell'**Azienda Elettrica Municipale** partecipa con profondo dolore la perdita del socio a riposo

Giovanni Pazè
— **Torino,** 8 febbraio 1979.

E' mancata

Maria Blasich in Paoletich

anni 80

A funerali avvenuti l'annunciano addolorati il marito **Rodolfo,** la figlia **Leda,** i nipoti e parenti tutti. Si ringraziano tutti coloro che hanno partecipato al dolore della famiglia. La salma riposa nel cimitero di Genova.
— **Genova,** 5 febbraio 1979.

Riposa accanto ai suoi cari nel Cimitero di Revello

Felicina Biancotti in Ferraris

L'annunciano a quanti la conobbero e l'amarono, il marito **Giuseppe,** i figli **Sergio, Vanna** e **Piero** con le rispettive famiglie, la cognata, i nipoti, cugini e parenti tutti con l'affezionata **Linda.** Un particolare vivissimo ringraziamento al dottor Giuseppe Martorano. La messa di Trigesima sarà celebrata il 3-3-1979 ore 9, Parrocchia Immacolata Concezione, via S. Donato.
— **Torino,** 4 febbraio 1979.

Partecipano al grave lutto del geom. Ferraris per la scomparsa della consorte

Felicina Biancotti

gli amici:
Sebastiano e Domenico Bracco
Mario Grassi
Enzo Mattioda
Carlofelice e Vincenzo Visetti
Adalberto Rossi
Luigi Stella
Carlo Vaglio
Camillo Massobrio
— **Torino,** 8 febbraio 1979.

I **Dipendenti dell'Impresa IMRE** partecipano al dolore del loro titolare geom. Giuseppe Ferraris per la perdita della moglie

Felicina Biancotti
— **Torino,** 7 febbraio 1979.

Dipendenti e **Fornitori dell'Amministrazione dell'Opera Pia Barolo** partecipano al lutto della famiglia Ferraris.

Carlo, Carla Testa e famiglia si uniscono al dolore dell'amico Piero.

E' mancato all'affetto dei suoi cari

Andrea Gilardi (Maggio)

Addolorati l'annunciano: la moglie **Letizia,** il figlio **Mario** con la moglie **Orsolina,** la nipote **Letizia** con **Pino** e i piccoli **Andrea** e **Massimo,** fratello, cognata e parenti tutti. Un particolare ringraziamento al professor Ferrara e al dottor Zavattaro per le assidue cure prestate. I funerali avranno luogo oggi 8 ore 14,30 partendo da via Domodossola 35.
— **Torino,** 6 febbraio 1979.

Nicola Colombino si unisce al dolore della famiglia Gilardi.

Michele Colombino e famiglia partecipano al dolore della famiglia Gilardi.

E' mancata

Francesca Marchiaro ved. Viola

A funerali avvenuti addolorati l'annunciano i figli: **Giuseppe** con la moglie **Marisa** e figlia **Tiziana, Silvia** col marito **Giorgio Bracco** e piccolo **Paolo;** cognati, nipoti, parenti tutti.
— **Torino,** 5 febbraio 1979.

Le famiglie **Garabello, Giovannini, Varvello** partecipano commosse al dolore di Silvia e Giorgio.

Cristianamente è mancata

Catterina Milano ved. Terzuolo

di anni 92

A funerali avvenuti, con dolore, l'annunciano i figli. La cara salma riposa nel cimitero di Bianzè (Vc). Ringraziamenti particolari alla Superiora, Suore e Personale tutto del Pensionato S. Giuseppe per le premurose cure prestate.
— **Torino,** 7 febbraio 1979.

E' mancato all'affetto dei suoi cari

Leone Bersano

chimico farmacista

di anni 85

Ne danno il triste annuncio le figlie **Maria Clotilde, Selina** con marito **Vincenzo** e figli **Amedeo** e **Leonardo,** nipote, cugini e parenti tutti. I funerali hanno avuto luogo mercoledì 7 febbraio. La cara salma riposa nel cimitero monumentale di Oropa. La presente è partecipazione e ringraziamento.
— **Biella,** 5 febbraio 1979.

E' mancata all'affetto dei suoi cari

Maddalena Tribolo ved. Antonucci

Lo annunciano: figli, figlie, generi, nuore, fratelli, sorelle, cognati, nipoti, parenti tutti. Funerali venerdì 9 ore 9,30 Cimitero Sud. E' partecipazione e ringraziamento.
— **Torino,** 7 febbraio 1979.

Ci ha lasciati

Pietro Carignano

A funerale avvenuto, nel dolore, lo annunciano la moglie **Mina,** il figlio **Bruno** e **Tamara** con i nipotini **Piero** e **Rudy.** Un ringraziamento a tutti coloro che ci hanno sorretto nella dolorosa circostanza.
— **Torino,** 8 febbraio 1979.

E' mancata all'affetto dei suoi cari

Rita Accomazzi

Addolorati lo annunciano i familiari. Funerali giovedì 8 ore 14,30 parrocchia S. Paolo via Berino.
— **Torino,** 5 febbraio 1979.

Cristianamente è mancata all'affetto dei suoi cari

Virginia Bocca ved. Boretta

anni 79

Addolorati lo annunciano i figli **Pinuccia, Mario, Gino,** il genero **Felice Bissi** le nuore **Adele Piera,** gli affezionati **Roberto** e **Filippo,** sorelle cognate, nipoti parenti tutti. La salma sarà benedetta nell'abitazione di c.so Agnelli 118 To., ore 8, indi proseguirà per Casalborgone dove si svolgeranno i funerali venerdì ore 11 nella chiesa di S. Carlo. La presente è partecipazione e ringraziamento.
— **Torino,** 8 febbraio 1979.

E' mancata ai suoi cari

Francesca Braina ved. Langhi

Ne danno il triste annuncio la figlia **Rosanna** con il marito **Italo Michelazzo,** l'adorata nipote **Marzia,** il fratello **Vincenzo** e le sorelle **Leonarda** e **Carmen,** cognati, nipoti e parenti tutti. Funerali giovedì ore 15,30 all'Ospedale Molinette, via Santena.
— **Torino,** 7 febbraio 1979.

Sono affettuosamente vicini a Rosanna gli amici:
Antonino Armand
Roberto Bosio
Ugo Cagnasso
Leonardo Coviello
Piero Daorsola
Silvano Franco
Franco Giamberione
Francesco Grieco
Walter Guello
Camillo Ialien
Oresta Marenco
Piergiuseppe Marone
Pier Carlo Massaia
Felice Neirotti
Franco Paganotto
Gino Pellissero
Franco Piazza
Paolo Podio
Silvana Rivelli
Amalia Rosa
Giulio Rossetto
Marco Sacchetto
Pier Luigi Strata
Pio Talilia
Giuseppe Tornielli
Pietro Uscello.

I **Colleghi** della **Banca Subalpina Spa** partecipano al dolore di Rosanna per la perdita della mamma

Francesca Braina ved. Langhi
— **Torino,** 7 febbraio 1979.

E' mancato

Giuseppe Fassio

Anziano FIAT

Lo annunciano fratello, sorelle, nipoti, parenti tutti. Un particolare ringraziamento alla Direzione, all'assistente sociale signorina Pellegrin e personale di Ville Roddolo. Funerali venerdì 9 corr. ore 9 Ville Roddolo, ore 10 in Cumiana.
— **Moncalieri,** 8 febbraio 1979.

In seguito a tragico incidente è mancato

Giacomo Chiosso

Con grande dolore lo annunciano la mamma **Cecilia Torratta** ved. **Chiosso,** i figli **Giorgio** (Londra) e **Cecilia** (Argentina), il fratello **Stefano** con la moglie, le figlie, i generi. La cara salma partirà dall'Istituto di medicina legale via Chiabrera 37 alle ore 14 di oggi giovedì 8 febbraio. Il funerale si svolgerà a Pralormo nella chiesa parrocchiale alle ore 15.
— **Torino,** 6 febbraio 1979.

Dopo una vita di bontà dedicata alla famiglia è mancata all'affetto dei suoi cari

Maria Rota ved. Marchetto

Con immenso dolore ne dànno il triste annuncio i figli **Angiola** con il marito **Renzo** e **Mauro; Sergio** con la moglie **Liliana** e **Fabrizio; Adriana** con il marito **Giampiero Bruneri,** l'affezionata sorella **Rina** che sempre le fu vicina con tutta la sua dedizione, il caro nipote **Ezio** con la mamma, **Ernesto** con la moglie **Carla,** cognati e parenti tutti. I funerali avranno luogo domani venerdì 9 c. alle ore 10,15 partendo dall'abitazione corso Francia 270/12 per la parrocchia della Visitazione. La presente serve per partecipazione e ringraziamento.
— **Torino,** 8 febbraio 1979.

Teo, Liliana Barberis
Giorgio, Nana Biasci
Aldo, Pimpi Buzzacchino
Toni, Anna Cosulich
Ezio, Rosanna Ellena
Gianni, Maristerosa Ghemer
Bruno, Emma Giolito
Matteo, Daniela Guadagnini
Famiglia **Isoardi**
Piergiorgio, Orietta Putaturo
Sergio, Franca Ruscalla
Ezio, Pina, Paola Zunini
Carlo Vallucci
si uniscono al dolore di Adriana e Giampiero.

Consiglio d'Amministrazione e **Sindaci** della **Spa Hydromac** partecipano al lutto dell'amministratore delegato per la morte della signora

Maria Rota ved. Marchetto
— **Torino,** 7 febbraio 1979.

Marisa, Ferruccio, Cristina ed **Enrico Bruneri** sono vicini ad Adriana per la morte della **MAMMA.**

Dirigenti e **Maestranze** della **Spa Hydromac** partecipano al lutto che ha colpito l'amministratore delegato.

Maria Maffei ved. Bruneri piange dolorosa la dipartita della cara consuocera e prende viva parte al dolore di Adriana Giampiero e familiari.

ANNIVERSARI

1969 1979
Adalgisa Fasana n. Rastel Chiabotti
vive in noi.
— **Pont Canavese,** 8 febbraio 1979.

1975 1979
dott. Tommaso Bellino
Con immutato rimpianto la moglie **Rosa** figli **Annamaria** con **Alberto** e **Rossana Riccardo** con **Enrica** e **Stefano** lo ricordano a quanti lo conobbero e stimarono.

1976 1979
Chi dice di dimorare in Lui, deve nel modo ch'egli camminò, camminare anch'esso. 1° Giovanni 2:6

In ricordo di
Mario Piglia
la moglie **Nuccia** e figli. S. Messa, 11 febbraio, ore 11, cappella in str. San Vincenzo 49.

Nel caro ricordo di
Guido Perocchio
con infinito rimpianto.
— **Torino,** 8 febbraio 1979.

Giuseppe e Anita Stiavelli
vivono sempre in **Giorgio** e **Graziella.**
— **Torino,** 8 febbraio 1979.

1958 1979
Carlo Ardissone
Messa sabato ore 8.

Nel 4° anniversario della scomparsa dell'
Ing. Giovanni Maciotta
Anna, Cen, Barbara ed i parenti tutti lo ricordano con grande affetto ed infinita tristezza.
— **Torino,** 8 febbraio 1979.

1953 1979
Mario Casaleggio
I suoi cari lo ricordano sempre.

11-2-1978 11-2-1979
comm. Antonio Maina
I suoi cari lo ricordano con immutato affetto ed infinito rimpianto. S. Messa 11 febbraio ore 10,30 chiesa di S. Cristina.

Nel secondo anniversario della scomparsa di
Giovan Battista Gargano
I suoi cari con affetto sempre lo ricordano. La S. Messa sarà celebrata il 10 febbraio '79 ore 8,30 parrocchia S. Antonio Abate (piazza Stampalia 17).
— **Torino,** 8 febbraio 1979.

1971
Luigi Galli

Dal 1° aprile specialisti e generici rilasceranno la "ricevuta fiscale,,

Niente più Iva sulle prestazioni mediche È l'arma per sconfiggere le evasioni?

Con il nuovo metodo, anche il cliente ha maggior interesse ad ottenere la ricevuta - Le dubbie denunce dei professionisti torinesi: un famoso chirurgo (100 mila a visita) guadagna per il fisco 23 milioni l'anno - Molti altri denunciano 2 milioni

Per le prestazioni sanitarie non si paga più l'Iva. L'Italia si adegua così alle disposizioni contenute nelle direttive della Comunità europea. Il decreto del presidente della Repubblica è stato approvato nell'ultima seduta del governo Andreotti, quella in cui sono state decise le dimissioni. Il provvedimento avrà decorrenza dal primo giorno di aprile.

I medici dovrebbero essere ora obbligati a rilasciare la «*ricevuta fiscale*» al cliente per le detrazioni consentite dalla legge e contemporaneamente dichiarare al fisco i loro redditi permettendo così un più esatto controllo.

Poco risulta cambiato nella forma. Ma nella sostanza il cliente potrebbe trovare maggior decisione a richiedere la ricevuta per ogni parcella pagata.

Finora l'interesse a non lasciare traccia delle visite e delle prestazioni era reciproco: se il professionista evitava così di lasciare documenti sui suoi effettivi guadagni, infatti, da parte del cliente c'era quasi sempre l'utilità pratica immediata di sfuggire al pagamento Iva (pari a circa il 14 per cento) che gli competeva. Si sono radicate in questo modo le clamorose evasioni che hanno consentito a professionisti da un milione e oltre al giorno di denunciare guadagni annui pari a quelli di un operaio specializzato.

Abbiamo sott'occhio le ultime statistiche dei contribuenti per reddito di lavoro autonomo: i professionisti piemontesi che hanno presentato la dichiarazione dei redditi sono stati 26.877. Di questi, 13.090 hanno dichiarato un reddito inferiore ai 2 milioni all'anno; 4093 fra i 2 e 3 milioni; 2582 fra i 3 e 4 milioni; 1783 fra i 4 e 5 milioni; 925 fra i 5 e 6 milioni; 743 fra i 6 e 7 milioni; 551 fra i 7 e 8 milioni; 483 fra gli 8 e 9 milioni; 410 fra i 9 e 10 milioni e soltanto 2217 contribuenti più di 10 milioni.

Che cosa cambierà ora? A sentire i medici nulla. «*Personalmente* — dice un dermatologo, assistente universitario — *ho sempre rilasciato ricevuta, almeno quando mi è stata chiesta. La stessa cosa farò ora. Naturalmente, mentre prima richiedevo la percentuale Iva, ora chi vorrà la ricevuta dovrà pagare le tasse*».

«*Sarebbe come se il salumiere al prezzo del prosciutto aggiungesse le spese generali*».

Il professionista sorride: «*Che volete. Abbiamo molte spese, i congressi, gli aggiornamenti, i clienti che non pagano. Dobbiamo conservare il prestigio, la dignità professionale*».

Da un altro professionista, un dentista, non troviamo maggiore incoraggiamento: «*Il cliente, e con lui gli uomini dell'ufficio imposte, non potranno mai capire che cosa vuole dire esercitare questa professione. Guardi lo studio: qui dentro ci sono centocinquanta milioni di attrezzatura. L'apparecchiatura su cui si siede il mio paziente passa i trenta milioni. Piuttosto faccio uno sconto, ma non voglio avere grane con le tasse. Se ti azzardi a denunciare qualcosa in più di dieci milioni, sei finito*».

Questa volta sorridiamo noi. Sappiamo che il nostro amico dentista per un'estrazione (10 minuti d'orologio) fa pagare 50.000 lire: uno «*scheletrato*» che a lui costa meno di 100 mila viene fatto pagare otto volte in più: un dente d'oro, 3 grammi (valore 25 mila) costa sulle 150 mila. Un conto rapido (sui 25-30 clienti che ha ogni pomeriggio in studio) fa valutare la giornata lavorativa oltre i 2 milioni.

La lista assurda dell'evasione nella categoria dei medici potrebbe continuare riportando le cifre delle denunce per il 1975, esposte al quarto piano del palazzo degli uffici tributari di corso Bolzano. Non potendo registrare tutti pensiamo che sarebbe ingiusto portare alla berlina soltanto qualcuno. Ci limitiamo a registrare che uno dei più famosi chirurghi torinesi (100 mila per visita), 1 milione e mezzo per consulto), denuncia 23 milioni all'anno. Un grande cardiochirurgo, stessi onorari, 30 milioni. Un dermatologo, sempre sulle pubblicità dei giornali, 8 milioni. Una psichiatra, primario di clinica, 16 milioni. Un reumatologo (65 mila lire per visita in studio), 17 milioni. Un primario ginecologo (1 milione e 200 mila per un parto normale), 27 milioni. Scorrendo l'elenco dei medici generici, quelli della mutua, con guadagno intorno ai 3 milioni mensili, tutti denunciano meno di 10 milioni annui.

La minaccia creata dalle ricevute fiscali che i clienti hanno l'obbligo di richiedere, risveglierà la coscienza di questi professionisti?

All'ufficio tasse tutti sono un po' scettici: «*Il ricatto che i medici già facevano, chiedendo l'aggiunta all'onorario dell'importo Iva era di per sé una frode. A quel punto potevano aggiungere all'onorario non solo l'Iva ma anche le spese per le garze, la siringa, la luce consumata, l'affitto e l'infermiera. Figuriamoci se accetteranno di rilasciare la ricevuta ora. Possiamo già prevedere che o alzeranno gli onorari o minacceranno di farlo a chi insisterà per ottenerla*».

«*La legge, anche questa volta* — sostiene un capo reparto —, *non ha tenuto conto dell'interesse del paziente, il quale non potrà che accampare un insignificante diritto di rimborso. Infatti, a quanto risulta dalle prime notizie, non sarà ancora possibile defalcare tutte le spese sanitarie ma soltanto il 5 per cento del reddito complessivo lordo se questo non è superiore ai 15 milioni del 10 per cento per le cifre superiori. Ben poca cosa e facilmente rinunciabile davanti ad una detrazione di recupero che è proiettata a fine anno*».

Ma gli uffici finanziari hanno possibilità reali di colpire gli evasori? E' dubbio, visto che gli accertamenti per gli ultimi cinque anni stanno per cominciare soltanto ora.

In Piemonte le denunce da esaminare sono circa 10 milioni. E sono soltanto 536 persone, fra impiegati e funzionari, incaricate di gestirle.

A Torino le squadrette di verifica, due elementi ciascuna, sono appena 8 e ogni accertamento comporta una media di 3 mesi.

C'è però una prospettiva: un concorso regionale per 307 vicedirettori destinati ad essere inseriti in compiti di verifica ha avuto 88 vincitori che ora stanno frequentando un corso di addestramento a livello universitario incominciato il 10 gennaio e che finirà in luglio. Poi saranno messi alla caccia degli evasori. Una sola perplessità: questi nuovi assunti, già ad un grado elevato, con titolo di studio universitario, guadagneranno 350 mila lire al mese.

Un supporto nelle ricerche degli evasori lo si potrà avere dall'anagrafe tributaria in fase — ci assicurano — «*di avanzato impianto*». Già ora è possibile interrogare il cervello centrale e con il nome del contribuente avere il suo numero fiscale, la data d'assegnazione e l'eventuale sua richiesta tardiva.

Siamo però alla vigilia di un impiego più efficiente. Le schede della quasi totalità dei contribuenti sono già state immagazzinate, compresi i dati delle denunce, per gli anni passati. Escluso il 1977, in cui si è appena terminata la lettura delle denunce e il 1978, ancora tutto stipato nei sacchi d'arrivo.

La battaglia contro gli evasori non è perciò ancora cominciata e non sembra che l'abolizione dell'Iva dalle fatture possa indurre concretamente tutti i medici a pagare anche loro le tasse. Ma sembra che si stiano affilando le armi per cominciare. Volontà politica permettendo.

Alessandro Rigaldo

OFFERTA SPECIALE
IGNIS
CONGELATORI
CUCINE
FRIGORIFERI
LAVASTOVIGLIE
LAVATRICI
presso
DOGLIO GIORGINA
in GALLO
VIA ORMEA 131
Tel. 697.920/679.608
TORINO

Il consulente di Tricologia ERMAN vi consiglia di coprire le zone glabre (pelate) o che stanno per diradarsi in MODO NATURALE, con aumento di capelli in proporzione e così la parola INFOLTITA non si LOCALIZZA. Consulenze gratuite e senza impegno presso la C.I.P.A. v. SALUZZO 86 BIS - 13126 TORINO.
Prenotazioni telefoniche al 655.773 o 683.386 pref. 011. Orario 9-12; 15-19 escluso lunedì e festivi.

con il legno
la casa è più bella
Porte interne, finestre, rivestimenti, porte pieghevoli, mantovane, cornici, portoncini blindati.
Legnocasa
Borgaro torinese
Via Lombardia 3
Tel. 4701615

echi di cronaca

Perché acquistare gli accessori per bagno in un negozio?
Venite direttamente in fabbrica dove troverete specchi su misura, box doccia, arredamenti con consulenza architetto. DAVICO specchi, S.S. Moncenisio km. 17 (Rivoli-Avigliana) tel. 954.0341.

Spaccio 2000 E.N.D.A.S.
Associarsi... conviene!! Sconti per spettacoli, attività turistiche e sportive. DISCOUNT. 1500 articoli alimentari. Si acquista al minuto con prezzi da ingrosso. Olio Cuore L. 1.730. Lungo Stura Lazio 97.

Costumi Carnevale
Vastissimo assortimento per bimbi da 2 a 12 anni al Baby Club, Centro Abbigliamento Bimbi, via Nizza 43, Torino - Telefono 689.898.

Cifosi? Ventre sporgente?
Scoliosi? Spalle in avanti? Cura rapida ad azione psicocinetica con C.R.C. (correttore a reazione condizionata). Per appuntamento prof. Landi, tel. 761.154, Ortopedia Sanitari, viale Gramsci 117, Grugliasco.

Paghe e contributi
Prossimo inizio corsi serali. Insegnamento individualizzato (non oltre 15 allievi per corso). Istituto Vagnone - Via Vagnone 7 - Tel. 488.164.

Un corso di aggiornamento a partire dal 15 febbraio

Nove incontri sull'«Europa» per insegnanti

In occasione delle elezioni per il Parlamento europeo, la sezione Piemonte della Sioi (Società italiana per l'organizzazione internazionale) ha organizzato un corso di aggiornamento sul «tema Europa».

Le lezioni saranno tenute da noti esperti e si svolgeranno nella sede della Sioi, in via Lagrange 20, tutti i giovedì alle 17,30 a partire dal 15 febbraio. La professoressa Gabriella Osti, segretaria del Gruppo insegnanti della Sioi Piemonte, sarà a disposizione dei frequentatori ogni mercoledì alle 17,30 per rispondere a eventuali richieste e consegnare materiale di studio e di consultazione.

Queste le riunioni in programma:

15 febbraio, «*L'Europa e gli Stati Uniti d'America*»;

22 febbraio, «*L'Europa e l'Urss*»;

1° marzo: «*L'Europa e l'evoluzione dell'Africa nera*»;

8 marzo: «*L'Europa verde nei rapporti con il mondo agricolo*»;

15 marzo: «*Il problema delle minoranze in Europa*»;

22 marzo: «*Le prossime elezioni del Parlamento europeo*»;

29 marzo: «*Gli aspiranti membri della Cee*»;

5 aprile: «*La tutela del consumatore di prodotti industriali nella Cee*»;

19 aprile: «*Il problema della salute e la prevenzione all'uso degli stupefacenti*»;

26 aprile: «*I valori della fruizione del tempo libero del bambino, oggi, in Europa*».

Le iscrizioni dovranno essere presentate nei giorni feriali precedenti l'inizio del corso e saranno limitate a 100. Gli insegnanti che intendono frequentarlo potranno portare la loro adesione alla Sioi — palazzo Bricherasio — via Lagrange 20, dalle 18 alle 19, tutti i giorni escluso il sabato. Gli insegnanti che avranno presenziato almeno ai tre quarti delle lezioni, riceveranno un diploma di frequenza valevole per l'aggiornamento. La Società avrà inoltre cura di trasmettere al Provveditorato agli Studi di Torino e al ministero della Pubblica Istruzione i nomi degli insegnanti diplomati.

BENVENUTO
Arredamenti - Tel. 011/783324
c. Francia 238 Collegno (To)
Camera moderna L. 695.000
Soggiorno L. 495.000
Salotto 3 pezzi (letto) L. 230.000
Cameretta singola L. 195.000
e...
SALVARANI
la signora delle cucine

All'Anced dibattito sulla contraccezione

Stasera alle 21 presso la sede del Circolo Perotti di via Martorelli 61 nell'ambito del programma di «Informazione sanitaria e prevenzione» organizzato in collaborazione con il consultorio Anced di Torino, si terrà un incontro sul tema «Educazione demografica: la contraccezione».

NUOVO
GRUNDIG
TV COLOR - RADIO
AUTORADIO - HI FI
CENTER
PREZZI STREPITOSI
CONCESS. CARMINE
C.so F. TURATI 63
TEL. 50.13.13 / 4

ECONOMICI

In tema di offerte di impiego o lavoro, l'editore ricorda che la legge 9.12.1977 n° 903 vieta discriminazioni sul sesso e l'inserzionista è impegnato a rispettare tale legge.

2 Affari e capitali

A.A.A.A.A.A.A.A. ACCORDIAMO rapidamente prestiti fiduciari a operai, impiegati, commercianti, artigiani. Mutui ipotecari Cessioni 5° stipendio. Eurofinsarda, telefono 594.760 - 596.918, via Sacchi 56.

A.A.A.A.A. ASSICURIAMO tutti immediatamente prestiti fiduciari e su auto. Mutui ipotecari **CO.FIN.FINANZIARIA srl** corso V. Emanuele 94, telefonare 542.654.

A.A.A.A. CASALINGHE operai impiegati anche improtestati potrete ottenere prestiti fiduciari in brevissimo tempo. Tel. 579.797.

A.A.A. PRESTITI concediamo a tutti. Fiduciari, ipotecari.
FI.SE.T S.p.A.
piazza Statuto 10, tel. 539.176 546.827. Risolviamo ogni vostro problema finanziario distinguendoci per serietà e immediatezza.

A.A.A. PRESTITI in breve tempo su auto e sulla fiducia a chi lavora e ha un reddito purché improtestati. Mutui ipotecari
FINCOTEX S.P.A.
corso Francia 15, tel. 760.203 779.826.

A. ATTENZIONE finanziamenti [illegible] a tutti. V.le Cristoforo Colombo 1, tel. 504.463 580.870.

A. FINANZIAMO stipendiati, casalinghe, correntisti bancari. Corso Giulio Cesare 150, Tel. 233.861-238.913 velocità e riservatezza.

A. SUBITO prestiti a tutti sulla fiducia in giornata via Garibaldi 37 angolo via Consolata. Telefonare 548.074-538.777.

A casalinghe, dipendenti, professionisti concediamo prestiti fiduciari e [illegible] con massima riservatezza rapidità. Tel. 850781.

ALT prestiti in giornata ad operai impiegati correntisti bancari casalinghe finanziamenti ipotecari via Sacchi 38, Tel. 597.708 596.277.

FIDUCIARIAMENTE concedo prestiti a operai impiegati commercianti artigiani solo se improtestati. Tel. 500873.

LAVORATORI e casalinghe finanziamo sulla fiducia in giornata. Corso Einaudi 43, tel. 505.313.

PENSIERI addio. Stiamo già contando il denaro che vi occorre. Serviamo tutti anche domiciliati.
FINANZIARIA COMMERCIALE
c. so Ferrara 146 tel. 596212.

PER ogni milione che riceverete in prestito rimborserete L. 28 [illegible] mensili (compreso capitale interessi e spese). Tel. 515.421.

PRIVATAMENTE ed in poche ore prestiti a tutti senza garanzie o ipotecari o cessioni del quinto. Volendo visite a domicilio. Tel. 594715.

3 Aziende, negozi

A.A. CERCASI abbigliamento [illegible] cerco tabella 9-10-14, 3-4 vetrine mq 130-150 in Torino zona commerciale. Tel. pasti 590.621.

ACCONCIATURE vendo urgentemente in zona Lingotto con ottimo [illegible] mensile per causa trasferimento. Tel. 760.132.

BAR super [illegible] impossibilità conduzione incasso 200 mila giorno fortuna famiglia, richiesta 35 milioni poco contante. Telefonare 599.447.

BAR super zona forte sviluppo incasso medio oltre 130 mila giorno incrementabili [illegible] referenziando Di Salvatore 581.894.

BORGHETTO cedesi lavanderia avviatissima. Telefonare 0182 972.577.

BOTTIGLIERIA zona Lingotto incasso incrementabile richiesta 6 milioni e dilazioni senza interessi 542.976-543.176.

COLLEGNO latteria, vicinanze cavalcavia unico in zona buon incasso mite affitto sede 12 milioni. Telefonare 633.429.

DI SALVATORE corso Turati 13 cede decennale articoli artistici antiquariato artigianato, eleganti locali mq 130 adatti anche per galleria d'arte clientela primordine [illegible] ritiro commercio.

DI SALVATORE corso Turati 13 cede zona Nizza pasticcio tabelle I-VI-XIV incasso medio oltre 150 mila incrementabile.

DI SALVATORE, corso Turati 13, cede elegante boutique moda giovane [illegible] note marche ottimo reddito dimostrabile, alloggio moderno cintura Pinerolo.

DI SALVATORE, corso Turati 13, cede bar super biliardo mq 70, clientela fisse [illegible] gio retro abitabile zona S. Rita.

FASANO 694.180 colori [illegible] zona Aurora, ampio locale, esclusività. Motivi familiari, blocca: 20 milioni con merce.

FASANO 694.180 drogheria zona Vanchiglia ottima posizione, incasso 220 mila. Causa salute, cede: 16 milioni più merce.

FASANO 694.180 supermercato cintura Torino unico zona attrezzatissimo, incasso giornaliero 1 milione 300 mila. Cede 110 milioni.

FASANO 694.180 macelleria bovina Vanchiglia, moderna incasso settimanale 2 milioni. Cede: 16 milioni. Dilazioni.

FASANO 694.180 mercerie abbigliamento zona Parella ottima posizione, incasso sicuro garantito. Causa salute, cede: 12 milioni.

FASANO 694.180 laboratorio stilografico avviatissimo, utile netto 30 milioni annuo. Facile conduzione. Cede: 50 milioni.

FASANO 694.180 bar [illegible] nuovo, ottimo incasso alloggio. Possibile trasformazione pizzeria. Cede 30 milioni. Dilazioni.

FASANO 694.180 abbigliamento maglierie, attrezzatura [illegible], minime spese, incasso annuo 35 milioni. Cede: 9 milioni 500 mila.

FASANO 694.180 negozio più giusto per moda giovani, tabelle IX-X-XI. Favolosa posizione centrale, conosciuto intera città.

FASANO 694.180 latteria rivendita pane Venaria, incasso 150 mila, alto reddito assicurato. Cede: 11 milioni 200 mila. Dilazioni.

FASANO 694.180 rivendita pane Collegno ottima posizione, incasso 350 mila media anno. Ritiro commercio, cede: 33 milioni.

FASANO 694.180 boutique calzature lusso centrale [illegible] adatto competente. Impossibilità conduzione, cede: 30 milioni.

FASANO 694.180 bar ristorante pizzeria Collegno 140 coperti taverneta alloggio adatto famiglia. Cede: 27 milioni. Dilazioni.

FASANO 694.180 rivendita pane zona [illegible] posizione buon incasso elevabile. [illegible] persona sola. Cede: 9 milioni 500 mila.

FASANO 694.180 serigrafia: stampa su superfici qualunque forma, [illegible] ottimo [illegible]. Cede: 15 milioni. Dilazioni.

FASANO 694.180 birreria pizzeria centralissima nuova ottimo incasso fortemente elevabile. Cede: 140 milioni. Dilazioni.

FASANO 694.180 bar super cintura Torino, biliardo e alloggio. Incasso 200 mila cede: 25 milioni contanti più dilazioni.

FASANO 694.180 alimentari latteria formaggi rivendita pane, zona Mirafiori, elevatissimo incasso. Cede: 30 milioni.

FASANO 694.180 articoli plastica cintura Torino, 5 vetrine, ottimo incasso, alto reddito. Cede: 15 milioni più merce.

FASANO 694.180 azienda artigiana lavorazione commercio interessante prodotto largo smercio, possibilità forte espansione. Facile conduzione. Cede: 70 milioni.

FASANO 694.180 azienda artigiana produzione abbigliamento sportivo incasso annuo 500 milioni. Cede: 70 milioni più merce.

l'abbonamento a LA STAMPA e STAMPA SERA del lunedì

vuol dire un colloquio costante con il tuo giornale e con le persone che, come te, lo leggono tutti i giorni

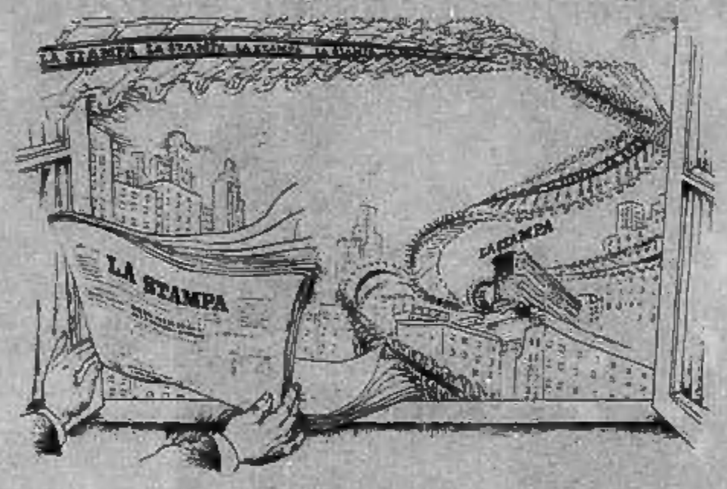

l'abbonamento a LA STAMPA e STAMPA SERA del lunedì

è anche

comodità convenienza risparmio

COMODITA' E' ricevere il giornale a casa. Te lo porta tutti i giorni il postino o il tuo giornalaio.
A Torino, [illegible], c'è un servizio di consegna a domicilio entro le 7,30. L'abbonamento «speciale ore 7,30» costa L. 60.000 l'anno ed il prezzo include la **Guida dei Ragazzi per Torino e Piemonte**.

CONVENIENZA E' scegliere. Se ti rivolgi a noi, paghi di meno il giornale. Se preferisci abbonarti dal tuo giornalaio, il potrà dare un servizio completo e adeguato alle tue necessità, te lo porta a casa anche il lunedì, nelle prime ore del mattino e concorda con lui eventuali sospensioni e il ricevimento di altre pubblicazioni.

RISPARMIO E' acquistare a condizioni vantaggiose. Tutti i nostri lettori più fedeli riceveranno il «Carnet '79» dei buoni familiari, in cui sono presenti importanti negozi di Torino.
Il «Carnet '79» suggerisce tante occasioni di acquisti agevolato come libri, dischi, biancheria, accessori per auto, vestiti giovani, elettrodomestici, giocattoli e così via.
Proprio come l'abbonamento, anche il «Carnet '79» serve tutti i giorni.

Tariffe ordinarie "7 numeri"	
Anno	L. 50.000
Semestre	L. 30.000
Trimestre	L. 15.500

LA STAMPA al servizio dei suoi abbonati, telefono 011/65.68.334 - 65.68.335

FASANO 694.180 abbigliamento centralissimo IX XI XIV, intenso passaggio, possibilità forte incremento. Cede: 40 milioni.

FASANO 694.180 officina autorizzata Citroen e autosalone vendita cintura Torino. Adatta competenti. Cede: 70 milioni.

FASANO 694.180 gioielleria orologeria ottima posizione cintura, forte riparazioni, incasso 200 milioni. Cede: 30 milioni.

FASANO 694.180 pensione ristorante bar biliardo centro Canavese lavoro assicurato utile netto 25 milioni. Cede 55 milioni.

FERRAMENTA modernissimo giocattoli 5 vetrine prossi Tesoriera mq 100 elevato incasso occasione cede permuto. Telefonare [illegible].

FRANA cede affermato abbigliamento conto 8 adatto super market [illegible] mq forti utili merce facoltativa. Tel. 511.090.

FRANA cede azienda artigiana specializzata posa tubazioni fatturato dimostrabile incrementabile affare. Tel. 511.090.

FRANA cede azienda costruzioni elettroniche e antifurti affermata campo nazionale in espansione. Tel. 511.090 545.129.

FRANA cede bar super [illegible] modernamente attrezzato orario ridotto 180 mila giornaliere alloggio. Tel. 511.090.

FRANA cede bar analcolico con latteria modernissimo su corso 200 mila giornaliere retro abitabile. Tel. 511.090.

FRANA cede causa salute boutique moderna centralissima 10 anni di conduzione affitto mite. Tel. 511.090.

FRANA cede gastronomia pastificio zona commerciale clientela scelta 150 milioni annui trattabile 25 milioni. Tel. 511.090.

FRANA cede gastronomia salumeria moderna favolosa posizione capolinea tram filobus 160 milioni annui. Tel. 511.090 545.129.

FRANA cede orologeria oreficeria in moderna zona commerciale ottima occasione con mura merce facoltativa. Tel. 511.090.

FRANA cede pizzeria bar super ottima posizione forte utile dimostrabile cintura Torino. Tel. 511.090 545.129.

HOTEL Ristorante ventennale 60 posti letto in importante centro turistico provincia Cuneo giro annuo rilevante adatto nucleo famiglie, cede Di Salvatore 581.894.

LATTERIA bar presso distretto militare incasso elevato 13 anni stesso proprietario cedo 29 milioni. Telefonare 633.429.

NOLI [illegible] zona centrale bar ristorante con pensione. Telefonare 0182 972.577.

PANETTERIA presso piazza Rivoli incasso 35 milioni annui richiesta 8 milioni e dilazioni senza interessi. Tel. 542.976.

PASTICCERIA bar super mq 300 produzione propria giro annuo rilevante, città provincia Cuneo, cede Di Salvatore 581.894.

PER motivi familiari cedo negozio alimentari frutta verdura tabelle I VI XII XIV poco contante a lunghe dilazioni. Telefonare 501.218.

PIETRA Ligure centrale cedesi profumeria avviatissima. Telefonare 0182 972.577.

RISTORANTE bar super moderno attrezzatura 120 coperti avviamento centenario stessa famiglia clientela fissa e passaggio unica in zona industriale Canavese alloggio cede Di Salvatore 581.894.

RISTORANTE Pietra Ligure centro storico cedesi, 60 coperti L. 18 milioni. (019) 666.013 ag. Casa Mia via Doria Loano.

RIVIERA Ponente polleria in importante centro balneare giro annuo circa 60 milioni, possibilità forte incremento alloggio cede con garanzie Di Salvatore 581.894.

TABACCHERIA centrale levata media settimanale 3 milioni 700 mila incasso medio giornaliero controllabile e documentabile 1 milione sufficienti 40 milioni contanti cede Di Salvatore 581.894.

TABACCHI levata 2 milioni moderna incasso giornaliero 600 mila buon utile facile conduzione cede Frana. Tel. 511.090.

TABACCHI minuteria zona Parella levata 1 milione 900 mila utili facilmente incrementabili cede Frana. Tel. 511.090 - 545.129.

TABACCHI vasta licenza levata 2 milioni 700 mila forte incasso minuteria e bollati cede Frana. Tel. 511.090 - 545.129.

4 Terreni

AFFARE vendo terreno mq. 25.000 con fronte mt. 135 sulla statale Torino Rivarolo adatto capannoni. 60 milioni. Tel. 761.459.

NONE villaggio dei Salici con grandiosi giardini condominiali centro commerciale tennis bocce stupenda tranquilla posizione vicino centro paese vendiamo lotti terreno urbanizzati progetti approvati ville uni-bifamiliari piccoli condomini. Tel. 6505281 506820.

PRIVATO vende zona Chieri [illegible] agricolo panoramico mq. 4500 con progetto approvato per villa. Tel. [illegible].

TERRENO [illegible] in bellissima posizione panoramica (3 km da Giaveno) mq 2200. Telefonare (011) 931.14.72 dalle 8-13.

5 Locali e negozi

domande

ACQUISTO per investimento capitale bassi fabbricati o capannoni industriali in Torino e prima cintura. Tel. 683.609.

offerte

A. COMFAI vende centralissimi prestigiosi locali 375 mq con progetto ristrutturazione approvato adatti uffici direzionali o sedi sociali. Per informazioni tel. 548.123.

BOX libero a Grugliasco via Michelangelo spazioso. Telefonare 513.022 - 533.893 - 547.821.

CENTROCASA 513.831 Cascine Vica negozi varie dimensioni locati costruzione recente 22 milioni possibilità mutuo.

CENTROCASA 513.831 via Gioberti 66 negozi generi vari da 8 milioni 500 mila a 18 milioni 500 mila possibilità mutuo.

CENTROCASA 513.831 zona Statuto posti auto 2 milioni 900 mila dilazionabili.

CENTROCASA 513.831 corso Unione Sovietica posizione commerciale muri negozi varie metrature da 15 milioni a 67 milioni minimo contanti mutuo.

CONSULEDILE 533.322 vende corso Emilia 40 angolo via Cigna in zona altamente commerciale muri negozi varie metrature locati generi primari da 8 milioni 900 mila.

FASANO 694.670 capannone industriale Settimo: mq 1250 su terreno 4400, altezza 6,50, [illegible] 2 milioni 500 mila oppure vende.

FASANO 694.670 Poirino fronte statale: struttura capannone mq 650 e palazzina con terreno mq 3560. Vende 130 milioni.

FASANO 694.670 capannone industriale S. Benigno (To) fronte autostrada: mq 3400 su terreno di 12 mila. Possibilità varianti divisibile a metà. Vende 180 mila il mq.

IPI Acorso Sebastopoli, muri negozio (bar pizzeria) 36 milioni 200 mila. Possibilità mutuo fondiario. Telefonare 511.382.

L'IMMOBILIARE vende Cascine Vica libero box auto 5.250.000. Frani Rivoli, tel. 011 [illegible].

LOCALE libero vendo zona Lesna mq 80 molteplici usi termo servizi piano terra mutuo facilitazioni Studio Righi 513.632.

MAGAZZINI luminosissimi volendo riscaldati [illegible] abbinati alloggi piano rialzato uso ufficio. Torino, via Monte Pasubio 23.

7 Offerte lavoro e impiego

operai, autisti, fattorini

CERCASI coniugi volenterosi disposti trasferirsi in villa al mare pratici collaborazione domestica e giardinaggio. Telefonare 745.692.

CERCASI operaio pratico lavori magazzino spedizioni età 22-26 anni. Telefonare 411.1703.

ISTITUTO di vigilanza assume guardie notturne e diurne età massima 35 anni, 3ª media, altezza minima 1,70, indispensabile la residenza nella provincia di Torino. Portare personalmente domanda a Ufficio Operativo, via Carlo Alberto 32 Torino. Per selezione lunedì mercoledì e venerdì ore 9-12.

impiegati

A GIOVANI
patente auto cultura media, offresi impiego di pubblicità e vendita con fisso mensile incentivi e previdenze di legge. Presentarsi dottor Volpi corso Dante 2. N.B. Si esclude la vendita a domicilio.

DISEGNATORI particolaristi e disegnatori per stampi lamiera e plastica cerca grande complesso industriale zona Francia. Si richiede esperienza almeno biennale. Scrivere «Publikompass 508 — 10100 Torino».

EUROCASE cerca studenti per facile lucro tempo libero possibilità guadagno. Presentarsi corso Matteotti 3.

INVESTIMMOBILI cerca pensionati studenti impiegati per lavoro part-time di segnalazioni offresi buone condizioni. Presentarsi via Magellano 12 ore ufficio.

15 Autovetture

A.A.A.A.A. FIAT nuove consegna 48 ore [illegible] valutazione del vostro usato. Rateazioni Sava, [illegible] leasing (sabato aperto tutto il giorno). Autofrancia corso Francia 341.

A.A.A.A.A. SELAUTO corso Trapani 116 superoccasioni: 500, 126, 127, 128, 131, 132, A112, Dyane 6, R4, R5, R6, Altasud, Citroen GS Rateazioni senza anticipo. Permute vantaggiose garanzia 3 mesi.

A.A.A. SENZA anticipo consegna immediata: 126, 127, 128, 124, A112, R5, Dyane 6 ecc. permute vantaggiose. Autofrancia corso Francia 341.

ACQUISTIAMO autovetture furgoni pagamento contanti anche se ipotecati tel. 321.735.

ACQUISTIAMO
compriamo vetture di 2 o 3 anni offrendo il prezzo più alto. Autocommercio corso Orbassano 72.

ACQUISTIAMO pagando massimo 126, A112, 127, 128, 131, 132, Alfa Romeo, Bmw, Beta. Corso Raffaello 3, telefono 658.001.

ALFETTE 2000, 1800, 1600, Fiat 130 coupé, 2000 Spyder 1976, Altasud normali - 6, Alfa diesel 76, Opel GT 2500, Monzeglio, via Cebotto 35, tel. 595666.

ALLA Sale, corso Giulio Cesare 202, tel. 265.756 Fiat 127 73; 74, 76 e semestrale 78 3 porte; 128 73, 76, 77; 132 GLS 76; 238 promiscuo 76; Alfa Sud sprint recentissime; Fulvia coupé 1,3 S perfetta 74; Mini 71, 72, 73, 74; Opel Ascona 72, 74, 76, 77; Opel Rekord Diesel 73, 74, 76, 77; Renault R 5/6 75, 77; Renault R14 TL 77; Dyane 6 73, 76; Taunus 1600 Station wagon 75; Taunus 1600 Ghia 77 eccezionale; Simca 1000, 1100, 1301, 1307 e 1308. Vasto assortimento veicoli commerciali e Kadett 1000.

ATTENZIONE
vendonsi minimo anticipo vasta gamma vetture d'occasione garanzia corso Orbassano 72, tel. 681.008 Autocommercio.

AUTOVETTURE SCOFIT
semestrali Fiat Lancia Autobianchi selezionate nuove tutte marche pronta consegna assortimento usato permute rateazioni. Scofit, corso Turati 15, tel. 599.878.

A112 Elegant anno 74 aragosta, unico proprietario lunotto termico, ribaltabili. Autostadio corso Agnelli 22, Tel. 326.232.

BMW automobili vendita assistenza ricambi alla concessionaria Casi via Pinelli 14, tel. 489.194 488.277.

COMPERIAMO
vetture di tutte le marche compra vendita usato. Autodestefani corso Grosseto 55.

COMPERIAMO
vetture recenti grande valutazione pagamento subito per contanti senza spese Lincarauto corso P. Oddone 88.

COMPRO contanti qualsiasi autovettura anche ipotecata massima valutazione anche a vostro domicilio. Tel. 351.267.

CONTANTI
subito compriamo autovetture tutte marche massima valutazione. Soima Auto, corso G. Cesare 186, tel. 205.1977.

DIESEL TRANSIT
pulmini furgoni autocarri garanzia. Autostadio via G. Di Barolo 3/D tel. 831.751.

ESPOSIZIONE
auto di tutte le marche garanzia 6 mesi Autodestefani corso Grosseto 55.

FERRARI 308 GTB come nuova visibile via Volta 8, tel. 546.681.

FURGONI CAMIONCINI
vendiamo e compriamo qualsiasi modello. Autostadio, via G. di Barolo 3/D. Tel. 882.456.

GIULIA diesel km 18 mila un solo proprietario vende. Tel. 472.047.

HORIZON
Horizon 1100 cc 1300 cc da L. 4 milioni 280 mila compresa Iva, Simca 1307-1308 consegna immediata super valutazione vostra vettura alla Concessionaria Lincarauto corso Principe Oddone 88 e corso Orbassano 72.

IL diesel veramente d'occasione Opel Peugeot. Saie, corso Orbassano 248, telefono 301.606.

KADETT 4 porte To P04... unico proprietario vende visibile corso P. Oddone 88.

MERCEDES 300 D luglio 1975 colore sage perfetta visibile per ogni prova privato vende. Tel. 683.232 ore pasti.

MINI Cooper anno 1974 blu con garanzia vendesi. Tel. 472.047 corso Principe Oddone 88.

MONTICONE piazza Adriano 1 tel. 443.300 concessionario Volkswagen Porsche Audi. Occasioni Golf Diesel, Opel Diesel, Peugeot Diesel, Porsche 924, Bmw 520i, Scirocco 1600-1100, Fiat Ritmo 128, 127, 128, Ritmo e 85.

OCCASIONE
Beta HPE ToNB7 bellissima, senza anticipo vende Soima Auto, corso Giulio Cesare 186. Tel. 205.1977 205.2005.

OCCASIONE
Mercedes 250. Prezzo veramente interessante, senza anticipo, vende Soima Auto, corso Giulio Cesare 186. Tel. 205.1977 205.2005.

OCCASIONE
Renault Estafette TO P 38, Cargo TO R 3 pochissimo usati senza anticipo, vende Soima Auto, corso Giulio Cesare 186. Tel. 205.1977 205.2005.

OCCASIONI SIMCA
vendiamo a rate senza cambiali selezionate Simca 1200 e 1100 con garanzia a prezzi vantaggiosi in corso Orbassano 72.

OPERAZIONE SCONTI
per fare spazio alle vetture in arrivo vendiamo vetture d'occasione Fiat Lancia Alfa Romeo a prezzi scontati. Lincarauto corso Principe Oddone 88.

OSART vende Citroen 2 CV et DS 21 Pallas ambedue in condizioni eccezionali via Frejus 12. Tel. 442.280 442.351.

PER LA SCELTA
della tua vettura d'occasione c'è Soima Auto. Ti offriamo rateazioni fino a 30 mesi senza anticipo. Soima Auto corso Giulio Cesare 186 Tel. 205.1977 205.2005.

PRIVATAMENTE vendo mini 90 del 75 amaranto interni panna perfetta pochi km. e 500 del 71. Tel. 538.022.

PRIVATO vende 127 modello 1974 come nuova 1 milione 580 mila e 127 targata TO P36 come nuova 2 milioni 520 mila accessoriata. Tel. 6964366.

PRIVATO vende 128 anno 1974 blu in buono stato L. 1 milione 450 mila. Rivolgersi Lincarauto, corso P. Oddone 88.

PRIVATO vende Simca 1118 in garanzia per vederla tel. 472.047.

PRIVATO 125 S accessoriata 1970 come nuova 1 milione 520 mila e 127 modello 1974 come nuova 1 milione 720 mila. Tel. 694.366.

RANGER ROVER NUOVE
garanzia pronta consegna anche in full leasing operativo. Soc. Strali Cuneo, tel. 0171 65931.

RENAULT
per la concessionaria Soima la tua vecchia auto merita la più alta stima. Vieni a cambiarla con la nuova Renault gamma 1979. Ti offriamo: leasing, rateazioni fino a 36 mesi, anticipo minimo di L. 500 mila. Soima Auto, corso Giulio Cesare 186. Tel. 205.1977 205.2005.

RIBALTABILE Saviem GS 3/A 35 patente B 500.127.128.124 Transit Kombi Taunus familiare Volkswagen furgone Peugeot 504 LD Alfetta 1750 Escort Citroen GS R4 R5 TL R6 Mini Simca 1000 Kadett Kadett familiare Kadett City Ascona Manta Rekord Rekord coupé Rekord [illegible] Rekod D familiare via Cigna 3.

SIMCA 1307
unico proprietario vende in garanzia tel. 472.047.

TOYOTA
Land Cruiser diesel pronta consegna completa di tutti gli accessori L. 14 milioni iva detraibile. Concessionaria esclusiva Lamoraulo, corso Einaudi 15, Torino.

TRASPORTO LEGGERO
camioncini, furgoni, giardinette [illegible] revisionati con garanzia vendo concessionaria Rinaldi, corso Francia 262, telefono 724.005.

VENDIAMO rateando selezionate: 128, A112, 127, 128, 131, 132, Alfa Romeo, Bmw, Beta. Corso Raffaello 3, telefono 658.001.

VOLKSWAGEN 1300 del 1975 argento metallizzato ottimo stato vendo. Rivolgersi Lincarauto, corso Principe Oddone 88.

127 3 porte del 1972 vendesi con garanzia Lincarauto, corso Principe Oddone 88.

131 Special To P5 blu unico proprietario vende. Rivolgersi Lincarauto, corso P. Oddone 88.

16 Motocicli

A. VOLETE realizzare il massimo della vostra motocicletta con pagamento immediato? Motomarket corso G. Cesare 175. Tel. 202.204.

MOTOCICLISTI Moto Morini Ossa Swm Piaggio abbigliamento moto visitateci nei nuovi saloni espositivi Borgarello via Cameranа 2. Telefonare 542.358.

VUOI un Ciao gratis? Grande concorso Piaggio sino al 15 [illegible] concessionaria Moroni, corso Unione Sovietica 169. Tel. 393.628.

18 Acquisto alloggi

A. FASANO acquista in contanti alloggi liberi - occupati in Torino. Abbiamo quasi 20 anni di esperienza. Tel. 694.670 694.180.

ABBISOGNAMI acquistare da privato appartamento in Torino libero entro 6 mesi. Pagamento contante. Tel. 500.657.

ABBISOGNAMI con urgenza alloggio libero subito o presto 1-2 vani tinello in Torino contanti. Telefonare 215.971.

ACQUISTA appartamento libero in Torino o cintura 2-3 camere, servizi. Pagamento contante. Telefono 682.669.

ACQUISTASI con urgenza appartamento libero 1-2 camere con tutti i servizi zona Francia S. Rita Crocetta. Tel. 538.158.

ACQUISTEREI contanti 1 camera tinello o 2 camere tinello in Torino se libero. Tel. 582.932.

ACQUISTIAMO
stabili in blocco, purché in Torino, con pagamento in contanti, invitiamo i proprietari a prendere contatto direttamente telefonando al 556.956. Si assicurano trattative rapide.

ACQUISTO da privato per investimento alloggio libero 1-2 vani e cantina in Torino. Telefonare 799.455 - 539.093.

ACQUISTO per contante casetta o villetta con piccolo cortile in Torino. Tel. 599.657.

AL PROBLEMA
di vendere alloggi interi stabili, ville, rustici, con la garanzia del pagamento per contanti, realizzando il massimo e per una vendita [illegible], un'unica soluzione!
CASALEGNO
la garanzia di un nome, corso R. Margherita 7 - 835.493.

AMMINISTRAZIONE
cerca in città, specialmente in Crocetta o precollina, alloggi liberi in stabili decorosi per propria clientela di riguardo: si tratta soltanto con privati. Rivolgersi: Studio Piveti - Torino, corso G. Ferraris 125, telefonare 592.484 ore ufficio [illegible] del geometra Ferrero.

CERCASI libero subito in Torino 2 camere tinello servizi anche non recente. Tel. 532.409.

CERCASI urgentemente alloggio libero in Torino 1-2 vani tinello con servizi moderni pagamento per contanti. Tel. 254.154.

CERCO appartamento libero in Torino 2 camere tinello cucinino qualunque zona. Tel. 535.512.

IL MATTONE
[illegible] permuta vende finanzia ristruttura i vostri immobili per qualsiasi problema telefonare al 531.927 o al 532.760.

IMMOBILIARESANPAOLO
acquista direttamente appartamenti liberi, occupati, qualsiasi zona scopo investimento. Tel. 505.000.

(continua)

Oggi sono in giacenza (dal '76) 34.086 pratiche inevase

Quattro anni per incassare una multa

Fra lungaggini burocratiche e mancanza di personale, chi non concilia subito finisce col vedersi premiato: se l'ammenda gli viene notificata oltre i termini di legge, non deve più pagare

IL LAVORO, IN NUMERI, DELL'UFFICIO ATTI ESECUTIVI NEL '76

Ingiunzioni

a) Codice della strada (prefettizie):

— residuo '75	11.551
— pervenute '76	38.247
	49.798
— eseguite	15.712
— da eseguire	34.086

b) Per violazioni ai regolamenti comunali:

— residuo '75	—
— pervenute '76	5.168
— tutte eseguite	

Somme incassate:

— anno '75	L. 50.215.085
— anno '76	L. 104.422.714

Quanti anni ci vogliono — quando al rituale «concilia?» si risponda «no» — per pagare una multa per infrazione alle norme del codice stradale? Alcuni torinesi hanno saldato il «*debito*» dopo trequattro anni. Altri, più fortunati, hanno evitato il pagamento: il «*decreto ingiuntivo*» è stato loro notificato, infatti, a distanza di cinque anni dall'accertamento dell'infrazione, quando cioè era già caduto in prescrizione.

Quali sono i motivi di tanto ritardo? Senz'altro l'alto numero delle contravvenzioni non pagate (sono in media i quattro quinti di quelle emesse), ma soprattutto la poco funzionale struttura (quanto a personale e quanto a locali) della sesta ripartizione polizia del Comune, addetta a questo lavoro.

Qualche cifra in proposito: ogni anno, in media, l'Ufficio rapporti ed ingiunzioni riceve, per gli incombenti procedurali, circa ventimila verbali per violazione ai regolamenti comunali e cinquantamila ingiunzioni del prefetto per infrazione alle norme del codice della strada.

Gran parte di queste contravvenzioni non vengono «conciliate» dai cittadini obbligati al pagamento delle sanzioni amministrative sancite dal sindaco, per le violazioni ai regolamenti comunali, e dal prefetto, per le infrazioni alle norme sulla circolazione stradale.

Così, da anni, le pratiche, che devono seguire lunghe procedure, finiscono per accatastarsi nello stanzino dell'ufficio atti esecutivi situato al piano terra della Ripartizione VI polizia, a Palazzo civico.

I quattro impiegati di quest'ufficio hanno più volte denunciato agli assessorati competenti (personale, ristrutturazione e VI polizia) in critica situazione del loro lavoro senza però ottenere adeguate soluzioni.

«*L'ufficio atti esecutivi* — si legge in un documento stilato tempo fa dalla commissione interna — *è prossimo alla paralisi per l'inadeguatezza dell'organico in rapporto al numero di pratiche da eseguire e per la ristrettezza dei locali*».

Dai dati pubblicati nella tabella si può osservare quale sia la mole di lavoro che ogni anno si riversa sull'ufficio atti esecutivi.

Ma per comprendere meglio la complessità delle procedure occorre parlare della meccanica del lavoro stesso. Le ordinanze, prima di essere inviate all'esecuzione (cioè alle varie conciliature), subiscono vari «*passaggi*»: suddivisione in ordinanze contro debitori residenti in Torino e fuori, alfabetizzazione, fascicolazione, invio alla conciliatura, attesa esito, richiesta pignoramento, traduzione in pagamento (quando l'esito è positivo), archiviazione per insolvenza o irreperibilità (quando l'esito è negativo).

L'*iter* è reso ancor più articolato quando si verificano necessità di ricerche anagrafiche e per variazioni di indirizzo dei debitori morosi.

Moltissime ingiunzioni prefettizie, inoltre, arrivano scadute (la legge sulla depenalizzazione stabilisce il non pagamento, cioè la caduta in prescrizione, degli atti per i quali siano trascorsi 5 anni dall'accertamento dell'infrazione) o quando manca pochissimo tempo alla loro scadenza.

«*Se non saranno presi provvedimenti, l'ufficio rischia di rimanere paralizzato* — afferma un rappresentante sindacale — *con una duplice negativa conseguenza: il mancato introito di notevoli somme spettanti all'amministrazione civica e l'errato utilizzo del personale che non può esprimersi al meglio delle possibilità per il Comune per il quale lavora*».

Nel dicembre scorso i dipendenti della ripartizione VI polizia inscenarono una manifestazione di protesta in Comune per ottenere l'interessamento dei funzionari. «*A noi dell'ufficio atti esecutivi* — precisa un impiegato — *proposero la sistemazione in un nuovo locale che non era confacente alle esigenze. Stiamo più larghi qui dove siamo*».

«Stare più larghi» significa avere le scrivanie cariche di pratiche e gli archivi stracolmi di documenti. «Più spazio» permetterebbe almeno ai quattro impiegati degli «Atti esecutivi» di svolgere con maggior soddisfazione un lavoro che richiederebbe un organico di sei persone.

l. b.

Bolla merci e Rc auto

A proposito della «bolla di accompagnamento» per la merce trasportata su auto, motocarri, autocarri, eccetera, alcuni lettori ci hanno chiesto se l'assicurazione «rc auto» interviene, in caso di incidente stradale, anche se manca la «bolla».

Va precisato che il documento di viaggio per gli oggetti trasportati non ha nulla a che fare con l'assicurazione auto: infatti si tratta di materia fiscale (norme integrative della disciplina Iva). In caso di incidente, quindi, la società di assicurazione interviene come se si trattasse di un normale sinistro.

Solo in certi casi, e dopo aver pagato la vittima, la compagnia può rivalersi nei confronti del proprio assicurato quando la merce trasportata sia di peso superiore ai dati di omologazione del veicolo: se l'autocarro, ad esempio può trasportare 3 quintali e in realtà ne trasporta 6, l'impresa assicuratrice può ritenere l'assicurato responsabile dell'incidente.

Dibattito sulla pace

Stasera alle 21, al Centro Bahá'í di Torino, in via Cesare Lombroso 6, avrà luogo un dibattito sul tema: «La pace: premessa ildispensabile per il progresso sociale».

Attenzione agli errori del Centro meccanografico

Cartelle delle tasse impazzite Imponibili con tre zeri in più

Le nuove scadenze per il pagamento delle pensioni

Il 10 febbraio è la data d'inizio del pagamento delle cartelle esattoriali. Più precisamente si riscuotono la prima rata dei tributi (Ilor, Irpef con soprattasse e maggiorazioni relative all'anno 1976), le tasse comunali (spazzatura, cani, arretrati dell'imposta di famiglia) e i contributi (per mutua, pensione, ecc.). Si tratta, in pratica, delle iscrizioni a ruolo operate dall'ufficio delle imposte per casi particolari, come i redditi a tassazione separata, che non sono compresi nell'autotassazione.

Purtroppo, sono da lamentare molti casi di errori macroscopici registrati nelle cartelle in distribuzione all'inizio di quest'anno. In particolare, alcuni contribuenti si sono visti recapitare cartelle con imponibili aumentati di tre zeri, per cui, presi dal panico, si sono precipitati all'ufficio di corso Bolzano per far notare le sviste madornali del Centro meccanografico dell'esattoria.

Scade, sempre entro il 10, sabato, il termine per:

1) il pagamento del primo semestre della tassa di circolazione e del canone autoradio per autovetture e autoveicoli per trasporto promiscuo di persone e cose con motore di potenza fiscale fino a nove cavalli e per i motocicli;

2) il pagamento della tassa di circolazione e autoradio del 1° quadrimestre per autobus; per rimorchi per trasporto di persone; per autoveicoli ad uso speciale; per autoscafi non soggetti a tassa di stazionamento;

3) il versamento o presso gli uffici postali o presso l'Aci della tassa fissa annuale per rimorchi ad uso speciale.

Ed ora elenchiamo i giorni riservati alla riscossione delle pensioni statali (dirette, ordinarie e di guerra).

Il giorno 9 è riservato ai grandi invalidi senza limiti di importo. Mentre, i pensionati statali — secondo le recentissime disposizioni stabilite dal ministero del Tesoro — si recheranno presso gli uffici postali nel seguente ordine:

dal 10 febbraio, se titolari di pensioni statali fino a L. 30.000;

dall'11 febbraio, se titolari di pensioni statali fino a L. 48.000;

dal 12 febbraio, se titolari di pensioni statali fino a L. 100.000;

dal 16 febbraio, se titolari di pensioni statali fino a L. 280.000;

dal 19 febbraio, se titolari di pensioni statali fino a L. 360.000;

dal 20 febbraio, se titolari di pensioni statali oltre L. 360.000.

Per i pensionati della Previdenza sociale si verifica questo mese un piccolo «slittamento»:

1) dall'8 febbraio saranno poste in pagamento le pensioni dirette dei lavoratori autonomi (scadevano dal 1 al 4);

2) dal 13, le pensioni d'invalidità dei lavoratori dipendenti, la cui scadenza era al 7 di febbraio;

3) dal 20 febbraio, le pensioni con normale scadenza al 15 di febbraio riguardanti i superstiti dei lavoratori autonomi e dipendenti.

A marzo, poi, in base all'articolo 18 della legge 21 dicembre 1978 numero 843 (la cosiddetta legge finanziaria) vi sarà un aumento nella misura del 2,9 per cento, che sarà applicato a titolo di perequazione automatica per l'anno 1979 sulle pensioni ordinarie, ferroviarie e degli istituti di previdenza.

A questo fine, la direzione generale del Tesoro ha già impartito le occorrenti istruzioni alle direzioni provinciali del Tesoro (a Torino è in via Grandis 14). In considerazione dei necessari tempi tecnici, quindi, l'aumento verrà corrisposto con la rata di pensione del prossimo mese di marzo, unitamente agli arretrati relativi a gennaio e febbraio.

p. m.

Bilancio preventivo del quartiere

Il bilancio preventivo per il quartiere Barriera Nizza - Millefonti è di 3 miliardi 556 milioni 500 mila. Il consiglio circoscrizionale dopo aver consultato la popolazione, ha espresso parere positivo.

«Siamo soddisfatti — afferma il presidente Alberto Ristori — in particolare per il recupero dello stabile ex Circorama che sarà destinato ad asilo nido e scuola materna e per la costruzione, in via Genova (angolo c. Caduti) di una scuola secondaria. Erano le richieste avanzate dal distretto scolastico».

Questi gli altri interventi previsti dal Piano comunale:

fognature, 85 milioni;

costruzione pista pattinaggio e campo giochi in via Ventimiglia, 56 milioni 500 mila;

illuminazione pubblica, 1 miliardo 650 milioni;

consolidamento passerella Italia '61, 65 milioni;

La BOTTEGA DELLO SPORTIVO

Via Carlo Alberto, 55 - Tel. 547.262

Comunica il proseguimento dei saldi invernali

N.B. Per l'acquisto di ogni racchetta da tennis verrà data in omaggio 1 accordatura Miller-Climatic

Tante 127: una meglio dell'altra

127 "900" due porte. Versione L
La convenienza del prezzo: 2.970.000 di listino, Iva esclusa.

127 "900" tre porte. Versione L
La convenienza del prezzo e la praticità del portellone posteriore.

127 "900" due porte. Versione Confort
Superiore livello di finizioni e dotazioni di serie.

127 "900" tre porte. Versione Confort
Superiore livello di finizioni, dotazioni di serie e la praticità del portellone posteriore.

127 "1050" due o tre porte. Versione Confort Lusso
Con sole 160.000 lire in più rispetto alla 127 di 900 cc. e lo stesso costo d'esercizio avete un motore più potente, scattante, silenzioso e un raffinato allestimento che comprende di serie: abitacolo rivestito di moquette, sedili in velluto o similpelle pregiata, volante e leva-cambio in morbido schiumato, starter automatico, borsello asportabile sulla portiera lato-guida, schienali anteriori con poggiatesta, cristalli posteriori apribili a compasso, ruote di disegno sportivo.

127 "900" quattro porte. Versione Confort Lusso
Tutti i vantaggi della 127 con i vantaggi delle quattro porte nell'allestimento raffinato e completo della Confort Lusso.

127 "1050" tre porte. Versione Sport
Motore da 70 CV, 160 km/h, schienali anteriori con poggiatesta incorporato, sedile posteriore sdoppiato con schienali ribaltabili, strumentazione e styling decisamente sportivi.

Fiorino
Tutto il confort e la maneggevolezza della 127 con in più, "alle spalle" un container di 2,5 m³ in cui caricare comodamente 380 kg.

Ognitempo
Un "kit" di montaggio trasforma il 127 Fiorino da veicolo da lavoro in veicolo per il tempo libero: il più piccolo ed economico camper del mondo.

I classici punti di forza della 127

Primo: è una Fiat. E una Fiat va sempre. Con una Fiat tutto costa un po' meno: anche il Servizio, offerto dalla più estesa rete assistenziale esistente in Italia.

Secondo: la 127 è sempre la formula ideale in questa categoria. Chi ha provato a cambiare, oggi torna alla 127.

Terzo: la 127 non perde valore. È sempre il modello che si rivende meglio e subito.

127: il piacere di scegliere senza la paura di sbagliare. FIAT

Presso tutti i Concessionari Fiat.

ECONOMICI

18 Acquisto alloggi

INV. IMM ricerca alloggi e casette in Torino, Venaria, Collegno, Grugliasco, Rivoli, Beinasco, Nichelino. Tel. 516.283 518.985.

LIBERO privati alloggetto in Torino 1-2 camere tinello con servizi pagamento contanti. Tel. 539.181.

PRIVATAMENTE acquisto alloggio in contanti 2-3 camere servizi anche occupati. Barriera Milano. Tel. 531.188.

PRIVATO acquista solo da privato 2 camere cucina 2 camere tinello cucinino paga in contanti. Telefonare 650.7950 ore dei pasti.

PRIVATO acquista libero alloggio in Torino pagamento contanti non intermediari. Telefonare 547.201.

SPOSI acquistano in contanti da privato camera cucina camera tinello cucinino libero a Torino. Telefonare 696.5142 ore pasti.

SPOSI acquistano in contanti da privato casetta indipendente anche da ristrutturare in Torino. Telefonare 743.801 ore pasti.

UNIONCASE
DICE TUTTO PRIMA

valutiamo gratuitamente i vostri immobili anche alloggi singoli e se vorrete di affiderete l'incarico di vendita. Telefonare 549.777.

VILLETTA acquisisi dintorni Torino anche non recente ma con servizi e giardino pagamento contanti. Tel. 532.402.

19 Vendita alloggi

A.A.A. CASABIANCA libero a Cuorgnè alloggio in villa di saloncino 2 camere cucina grande servizi giardino posto auto in garage lire 53 milioni oppure villa bi-trifamiliare con giardino lire 108 milioni compreso mutuo. Telefonare 531.008.

A.A.A. CASABIANCA libero zona Tesoriera camera cucina servizi ristrutturato lire 16 milioni dilazionabili. Telefonare 531.008.

A.A.A. CASABIANCA libero a Mirafiori 4 camere cucina doppi servizi box lire 27 milioni più mutuo 7 milioni. Telefonare 531.008 - 531.310.

A.A.A. CASABIANCA alloggio in via Mazzini, di camere cucina libero più camera cucina occupato lire 12 milioni 500 mila dilazionabili. Telefonare 531.008.

A.A.A. CASABIANCA occupata a Vinovo casetta su 2 piani più terreno mq 900 lire 60 milioni dilazionabili. Telefonare 531.008.

A.A.A. CASABIANCA libero a Cantalupa casetta bifamiliare rimessa a nuovo di 2 alloggi di 2 camere cucina servizi lavanderia lire 27 milioni. Telefonare 531.008 - 531.310.

A.A.A. CASABIANCA libero a Moncalieri 2 camere tinello cucinino servizi lire 18 milioni dilazionabili. Telefonare 531.008 - 531.310.

A.A.A. CASABIANCA occupato zona p.zza Bengasi 2 camere cucina abitabile servizi lire 13 milioni 500 mila facilitati. Telefonare 531.310.

A.A.A. CASABIANCA occupati a Bruino camera tinello cucinino servizi lire 11 milioni, 2 camere tinello cucinino servizi lire 16 milioni dilazionabili. Telefonare 531.008.

A.A.A. CASABIANCA libero in centro camera tinello cucinino servizio lire 10 milioni 500 mila dilazionabili. Telefonare 531.008 - 531.310.

A.A.A. COOPERATIVA prenota alloggi in S. Mauro Torinese 3-4 camere doppi servizi, finizioni accurate, ampi spazi verdi giochi bimbi e tennis. Telefonare 545.128.

A.A. COLLINA torinese privato vende grandiosa villa settecentesca di rappresentanza, ristrutturata, 1100 mq. abitabili, ascensore interno, tavernetta, autorimessa giardino viale di accesso comoda ai servizi. Scrivere «Publikompass 610 — 10100 Torino».

COMFAI

A. COMFAI A vende corso Montevecchio in palazzina ristrutturata ultimi confortevolissimi appartamenti salone 1-2-3 camere doppi/tripli servizi, forte mutuo fondiario, dilazioni. Telefonare 548.123.

A. COMFAI per definizione frazionamento vende zona Monterosa ultimi alloggi camera tinello cucinino bagno ascensore riscaldamento. Telefonare 548.123.

A. COMFAI vende zona vecchio madri appartamenti 1-2 camere cucina servizio piccolo giardino prezzo interessante. Stessa casa. Dilazioni. Telefonare 548.123.

A. COMFAI vende centro Crocetta in stabile signorile dotato di ogni confort appartamenti 2-3-4 camere cucina servizi mutuo dilazioni, tel. 548.123.

A. COMFAI vende libero adiacenze piazza Bengasi in stabile recente spazioso appartamento camera tinello cucinino bagno ripostiglio; dilazioni. Tel. 548.123.

A. DESTEFANIS vende corso Vittorio Emanuele ristrutturato mq 160 salone 3 camere cucina bagni. Telefonare 542.808.

A. DESTEFANIS vende Alberto Picco lussuoso panoramico salone 5 camere cucina bagni ingressi terrazzo mansarda composta di salone camera servizio terrazzo autorimessa parco condominiale. Telefonare 542.808.

A. DESTEFANIS vende centralissimo recente costruzione salone 3 camere cucina bagni. Telefonare 540.405.

A. DESTEFANIS vende villa abitabile circa mq 1000 oltre seminterrato e sottotetto giardino autorimesse. Telefonare 542.808.

A. DESTEFANIS vende Pino Torinese appartamenti con lussuose rifiniture nuova costruzione salone 3/4 camere cucina bagni parco condominiale. Telefonare 540.405.

A. DESTEFANIS vende precollinare duplex 2 saloni 5 camere stireria cucina armadiate terrazzi autorimesse. Telefonare 542.808.

A. DESTEFANIS vende Moncalieri variante Torino nuova costruzione appartamenti salone 4 camere bagni cucina terrazzo autorimesse giardino condominiale con frutteto. Telefonare 540.405.

A. DESTEFANIS vende Gran Madre lussuoso in palazzina grande salone pranzo 3 camere cucina bagni armadiate mansarda collegata mq 80 autorimessa giardino condominiale. Telefonare 540.405.

A. DESTEFANIS vende corso Re Umberto salone 3 camere cucina bagni. Telefonare 540.405.

A. DESTEFANIS vende via Clemente Signorile salone 4 camere cucina bagno ingressi autorimessa. Telefonare 542.808.

A. DESTEFANIS vende presso Mazzetti panoramico signorilissimo grande salone 4 camere cucina bagni. Telefonare 540.405.

A. FIDAX vende libero Crocetta via C. Colombo 2 camere cucina ampia servizio cantina lire 21 milioni 300 mila dilazioni. Telefonare 504.249.

A. VIA Catania 36, 3 camere cucina bagno soffitte 14 milioni. Telefonare 390.987.

A. VIA Modena 50 camera cucina servizi libero 13 milioni. Telefonare 390.987.

A prezzi affare via Vanchiglia 16, 2 camere cucina, salone 3 camere cucina servizi; salone 3 camere cucina servizi, minimo contanti possibilità mutuo San Paolo Immobiliaretoro 501.219.

ABBIAMO
messo in vendita anche gli alloggi del 3° lotto nella nuova palazzina

RESIDENZA ULLINO
pronta consegna ogni confort al termine dei corsi Vercelli e Giulio Cesare: 2 camera cucina servizi 21 milioni 500 mila più mutuo S. Paolo, 3 camere cucina biservizi 31 milioni più mutuo S. Paolo; salone 4 camere cucina biservizi 45 milioni più mutuo S. Paolo. Il complesso sorge subito dopo il cimitero inglese Settimo Torinese in via Tori, ufficio vendite in loco anche festivi. Anticipando la vostra visita avrete più possibilità di scelta. Si effettuano permute. Tel. 532.080 519.977.

ABITARE IN CENTRO
appartamentini signorili, eleganti. Ingresso soggiorno, disimpegno notte, bagno, camera letto, cucinetta arredata. Vendiamo prezzo veramente conveniente. Dilazioni. Visite via S. Teresa 13. Edil-Case. Telefono 54.81.54.

ADIACENTE corso Ferrucci stessa casa alloggio di 3 camere cucinotta lire 24 milioni 500 mila meno mutuo fondiario lire 12 milioni. G.S.B. Torino Immobili vende. Tel. 472.202 - 472.651.

ADIACENTE via Cibrario 2 camere cucina servizi lire 17 milioni 500 mila. G.S.B. Torino Immobili vende. Tel. 472.651 - 472.202.

AFFARE Moncalieri corso Dante camera tinello servizi 3 milioni 600 mila contanti, 4 milioni mutuo bancario 4 milioni 700 mila in 24 rate senza interessi Immobiliaretoro 501.219.

AFFARE
via Garibaldi 18, alloggi, due-tre-cinque camere, da L. 3.500.000. Edil-Case. Tel. 54.81.54.

ALLOGGETTO completamente ristrutturato a nuovo vendo in lungo Dora Napoli monocamera cucinino arredata bagno. Telefonare 549.225.

ALLOGGI AFFARE via San Donato 45, camera cucina 1 milione 400 mila contanti 3 milioni mutuo fondiario 300 mila dilazioni senza interessi, 2 camere cucina 1 milione 700 mila contanti 4 milioni 500 mila mutuo fondiario, 3 camere cucina 2 milioni 800 mila contanti 5 milioni 500 mila mutuo fondiario 500 mila dilazioni senza interessi Immobiliaretoro 501.213 530.833.

ALLOGGIO libero 6° piano piazza Benefica grande soggiorno camera cucinotta bagno vende Crni 539.385.

ALLOGGIO libero recente di camera tinello cucinino servizi 3 arie via Crimi 21 milioni 500 mila. Telefonare 519.878.

ALLOGGIO viale Thovez lussuoso libero mq 230 salone 5 camere cucina 3 bagni 2 box terrazzo mq 200 mutuo. Tel. 547.476.

ALLOGGIO 1973 signorile (Cascine Vica) libero 2 camere grande cucina tutti servizi privato vende 27 milioni. Tel. 979.327.

ATTICI panoramicissimi ottima posizione vendonsi. Torino via Monte Pasubio 23.

BORGARETTO alloggio libero in palazzina salone cucina 2 camere doppi servizi garage. Tel. 831.380. 835.570.

BORGARO libero recente signorile 2 camere cucina bagno 29 milioni 500 mila meno 7 milioni mutuo e dilazioni vende DR V.IM. 513.990.

CASCINE Vica attico libero salone 2 camere cucina biservizi terrazzo mutuo e dilazioni vende Gaiotto 488.972.

CASETTA libera indipendente 20 km da Torino a Nord salone 2 camere cucina 2 servizi box cortile 41 milioni meno forte mutuo fondiario. Telefonare 513.022 - 547.821 - 530.880.

CAVAGNOLO vendo stessa casa 1-2 camere cucina servizi dilazioni. Telefonare 65.05.539 - 65.08.479.

CENTRALEDILE vende via Caselette libera recente indipendente salone 4 camere cucina biservizi garage giardino 1800 mq 58 milioni 500 mila. Tel. 539.181.

CENTRALEDILE vende attico corso Grosseto libero recente 3 camere tinello cucinino bagno 37 milioni 500 mila. Tel. 539.181.

CENTRALISSIMO in stabile recente spazioso 2 camere cucina bagno occupato (liberabile) 33 milioni meno mutuo e dilazioni vende DR V.IM. 513.990.

CENTRALISSIMO via Montebello stabile di ottima costruzione completamente sottoposto a manutenzione nelle parti comuni 2-3-4 camere cucina mansarde servizi interni ascensore negozi posti auto ottimi prezzi volendo mutuo. Visite in loco 15,30-18,30 feriali. Aosta 596.607 - 597.774.

CENTRALISSIMO
Porta Nuova via Magenta angolo via Camerana vendiamo liberi in casa completamente ed elegantemente ristrutturata appartamenti spaziosi mono bicamere e servizi mutuo e facilitazioni per informazioni ufficio vendite sul posto o tel. Edilcase 548.154.

CENTROCASA 513.831 libero Pino Torinese signorile appartamento in palazzina salone 4 camere cucina bagno 2 ingressi 87 milioni dilazioni, mutuo.

CENTROCASA 513.831 Chieri corso Cibrario 20 posizione ottima in via di ultimazione alloggi spaziosi camera soggiorno cucinotta bagno 25 milioni 900 mila 3 camere cucinotta bagno da 41 milioni 200 mila salone 3 camere cucina 2 bagni da 58 milioni salone 4 camere cucina 2 bagni da 60 milioni forte mutuo.

CENTROCASA 513.831 corso Vercelli occasione 2 camere cucina servizio 8 milioni minimo contanti dilazioni.

CENTROCASA 513.831 Orbassano centro recenti appartamenti 1-2-3-5 vani servizio da 7 milioni 500 mila a 30 milioni 500 mila posti auto 700 mila minimo contanti dilazioni.

CENTROCASA 513.831 monocamera centrale servizio 5 milioni 400 mila minimo contanti mutuo.

CENTROCASA 513.831 adiacente Fiat Mirafiori Sud camera tinello bagno arredati da 7 milioni 800 mila a 10 milioni 500 mila. Mutuo.

CENTROCASA 513.831 via Bologna 2 camere cucina ingresso bagno 10 milioni dilazioni pagamento.

CENTROCASA 513.831 zona Statuto libero termo centrale 3 camere cucina servizi 42 milioni 500 mila dilazioni pagamento.

CENTROCASA 513.831 libero corso Francia posizione eccellente 3 camere cucina bagno 45 milioni minimo contanti, mutuo.

CENTROCASA 513.831 centralissimi camera cucina servizio 8 milioni possibilità dilazioni.

CENTROCASA 513.831 adiacente via Bologna prezzi affare camera cucina servizio da 9 milioni 800 mila a 10 milioni 500 mila dilazioni.

CENTROCASA 513.831 adiacente via San Donato termo centrale 1-2 camere cucina servizioda 7 milioni 900 mila a 14 milioni 500 mila monocamere 5 milioni, dilazioni pagamento.

CENTROCASA 513.831 corso Brescia alloggi spaziosi termo centrale 1-2 camere cucina servizio da 8 milioni a 13 milioni 300 mila.

CENTROCASA 513.831 zona centro via Ormea 10 ultimi alloggi 1-3 camere cucina servizio da 3 milioni 200 mila, box 3 milioni 800 mila.

CENTROCASA 513.831 Cascine Vica per definizione vendite camera tinello bagno 11 milioni 700 mila minimo contanti dilazioni.

CENTROCASA 513.831 Cirié via Vittorio Veneto angolo via Battisti nuovo complesso appartamenti signorili varie dimensioni 1-2-3 camere soggiorno cucinotta 1-2 bagni da 28 milioni 500 mila a 60 milioni 800 mila negozio magazzino boxes.

CONSEGNA pronta: vendonsi nuovi appartamenti signorili 2-3-4 camere, servizi semplici e doppi, ottima posizione, zona fornita di parco verde, tutti i servizi sociali. Rivolgersi Torino via Monte Pasubio 23 (perpendicolare corso U. Sovietica 381) ufficio, sabato compreso.

CONSULEDILE 533.322 vende libero adiacenze corso S. Maurizio spazioso 2 camere cucina ingresso servizi 15 milioni.

CONSULEDILE 533.322 vende zona Regio Parco presso piazza Sofia in stabile moderno 1-2 camere cucina ingresso bagno da 10 milioni 800 mila facilitazioni pagamento.

CONSULEDILE 533.322 vende adiacenze via Medici pied-à-terre libero rimesso a nuovo camera cucinotta bagno 15 milioni.

CONSULEDILE 533.322 vende corso Emilia 40 angolo via Cigna in stabile in paramano ottimi spaziosi alloggi di camera cucina servizi da 5 milioni a 7 milioni 200 mila.

CONSULEDILE 533.322 vende libero presso Manifattura Tabacchi 2 camere cucina ingresso servizi 14.800.000 dilazioni.

CONSULEDILE 533.322 vende libero zona Aeronautica luminoso camera cucina ingresso bagno 15 milioni 500 mila dilazionabili.

CORSO Francia (Collegno) nuovo signorile salone 2 camere cucina doppi servizi terrazzo box auto. Tecnimmobil 781.073.

CORSO Moncalieri vendiamo camera cucina L. 4 milioni 900 mila e 2 camere e cucina L. 6 milioni 200 mila G.S.B. Torino Immobili. Tel. 472.202.

CORSO MONTE CUCCO
libero 2 camere tinello cucinino servizi doppi balconi 32 milioni mutuo. Tel. Tel. 547.470.

CORSO Peschiera recente, 2 camere cucina servizi box auto minimo contanti mutuo fondiario e dilazioni. Telefono 501.219.

CROCETTA corso Re Umberto 5 camere cucina ingresso termo bagno mq 140 vendo 60 milioni. Telefono 633.429.

CROCETTA libero subito signorile 2 camere cucina servizi 38 milioni facilitazioni pagamento Editorino. Telefonare 501.441.

CROCETTA (via Cassini) recente signorile soggiorno 1 camera cucina servizi terrazzo piano alto. Tecnimmobil 781.073.

C.SO VITTORIO E. 58
angolo p.zza C. Felice vendiamo appartamenti signorili, possibile liberabili adatti anche uso ufficio, studi vari. Mq. 270-305. Prezzi e condizioni eccezionalmente favorevoli. Per informazioni telefonare Edil-Case 54.81.54.

EUROCASE H rudio 741 libero corso Francia (Regina Margherita) p. alto 2 camere tinello cucinino ripostiglio casa signorile 30 milioni più mutuo. Tel. 545.642 545.742 556.387 corso Mazzetti 3.

EUROCASE L vende Moncalieri (Str. Stupinigi) casetta con 4 alloggi 1 negozio box in parte liberi 32 milioni facilitazioni pagamento. Tel. 531.003 545.642 546.746.

EUROCASE M libero via Morghen (Francia) camera cucina servizio arredati nuovo ristrutturato. Tel. 531.003 545.642 546.746.

EUROCASE N libero corso Casale 3 camere cucina grande ripostiglio servizio esterno privato 15 milioni mutuo. Tel. 545.642.

EUROCASE O libero Mirafiori 3 camere cucina servizio balconi ripostiglio box 33 milioni mutuo. Tel. 531.003.545.642.

EUROEDILE fraziona via Corte d'Appello 6, stabile d'epoca, alloggi di piccola, grande metratura, volendo uso ufficio, mansarde, negozi commerciali, posti auto nel cortile. Telefonare 746.096.

EUROEDILE fraziona Lungo Dora Firenze angolo via Reggio stabile decoroso alloggi camera cucina da L. 3 milioni 600 mila. Telefonare 746.096.

EUROEDILE fraziona corso Trapani stabile con termo centrale scala in marmo alloggi camera cucina servizi da L. 7 milioni. Telefono 746.096.

EUROEDILE fraziona adiacente via Chiesa della Salute stabile termo centrale 1-2 camere cucina da L. 6 milioni 200 mila a L. 10 milioni 500 mila. Telefono 746.096.

EUROEDILE vende adiacente piazza Sabotino 4° piano senza ascensore 2 camere cucina servizi cantina e soffitta a L. 12 milioni 500 mila. Telefono 746.096.

EUROEDILE vende via Don Bosco, 6 vani occupati 3 cantine più interrato libero 80 mq a L. 12 milioni 500 mila. Telefonare 746.096.

FASANO 594.670 attico zona Valentino recente, salone 4 camere cucina 3 servizi terrazzo eventuale box. Vende: 145 milioni.

(continua)

La Juventus acquisterebbe il viola: ma è del tutto guarito?

Antognoni, interessa ma con riserva

La notizia viene da Firenze. Antognoni, che il presidente Melloni continua a dichiarare incedibile, sarebbe invece in procinto di trasferirsi ad altra società. La spinta in questa direzione verrebbe da un gruppo di dirigenti viola che ritengono la cessione del centrocampista della nazionale necessaria per mantenere equilibrato il bilancio e utile per rivitalizzare i ranghi. Il Milan, che con l'avvento di Felice Colombo sembra aver ritrovato antichi slanci, è la società più interessata ad Antognoni, che però è appetito da altri club importanti, a cominciare dall'Inter. Da anni anche la Juventus corteggia il forte giocatore fiorentino. Un suo eventuale arrivo abbasserebbe l'età media della squadra. Giancarlo Antognoni ha infatti appena 25 anni, nonostante militi in serie A dall'autunno del 1972.

Dunque Antognoni piace alla Juventus. Ma certi ardori potrebbero intiepidirsi qualora il viola ricadesse, nel corso del campionato, in quei fastidi fisici che a primavera lo avevano ridimensionato ai mondiali di Buenos Aires. Tutti sanno che Antognoni ha sofferto molto di metatarsalgia, un malanno che lo obbligava ad un appoggio errato del piede sul terreno. Poiché si tratta di un giocatore di valore indiscutibile, nonostante una certa discontinuità denunciata sia nella Fiorentina sia in nazionale, la Juventus lo terrà in considerazione a fine anno, con la riserva cui abbiamo accennato.

E veniamo al campionato. Non tutti i problemi sono stati eliminati. Non è bastata certamente la vittoria di Verona a risolverli. La squadra di Trapattoni sta vivendo una fase interlocutoria per racimolare più punti possibile, accedere alla Coppa Uefa e verificare il valore dei giovani su cui puntare la prossima stagione. Domenica al Comunale gioca il Catanzaro. All'andata finì 0 a 0, con palo colpito da Causio di calcio di rigore. La serenità dell'undici di Mazzone potrebbe dare connotati sdrammatizzanti al match e mettere la Juventus in condizioni di giocare una partita d'attacco contro un avversario presumibilmente aperto se non proprio spregiudicato.

Per l'occasione, non si prevedono cambiamenti di assetto. Dovrebbe essere confermato il telaio di Verona. Con Fanna ancora fuori. Si è parlato di un suo possibile inserimento; ma a scapito di chi? Non crediamo al posto di Verza, da poco entrato e dunque sotto esame. E non al posto di Benetti, per la semplice ragione che un centrocampo con Tardelli, Verza e Causio risulterebbe valido tecnicamente ma un po' leggerino. Inoltre Fanna, ieri nella «militare», si è nuovamente infortunato ed è indisponibile per domenica. Tutto perciò si riduce al ritorno a tempo pieno di Cabrini, con Morini in panchina.

I gol di Verona hanno dato morale a Virdis, il quale ha dichiarato di sentirsi degno della Juventus ed in grado di giocare un buon girone di ritorno. Sono propositi che meritano simpatia ed attenzione. Il Verona è migliorato sensibilmente rispetto alla gara con la Lazio, si è battuto con maggiore puntiglio ed è rimasto più a lungo nella sostanza del gioco. Aveva bisogno del morale e del gol. Sono arrivati entrambi. I risultati non mancheranno. Anche perché il pubblico gli starà sicuramente più vicino. Dopo il match con il Verona aveva dichiarato: *«Ringrazio tutti i compagni di squadra, l'allenatore e i dirigenti che mi hanno aiutato a superare momenti molto critici»*.

Auguriamo a Pietro Paolo che presto arrivi il giorno in cui i compagni di squadra debbano ringraziare lui.

Angelo Caroli

Chi è il ragazzo valdostano che ha battuto Stenmark

David: è appena l'inizio

piacciono i rallies, i Bee Gees, la Coca-Cola, e lo slalomista americano Christine Cooper, odia la tristezza; noia; il fumo dei sigari, il caffè non espresso e i viaggi in aereo. Diciott'anni, nativo di Gressoney St-Jean, Leonardo David regala all'Italia il primo successo in uno slalom di Coppa del mondo dopo due anni di digiuno. Il ragazzo valdostano ha battuto Stenmark e Phil Mahre e si pone fin d'ora come uno dei più seri candidati alla conquista della Coppa nella prossima stagione.

Considerato il buon momento che il giovane sciatore sta attraversando nonché le caratteristiche della pista norvegese, il successo non giunge tutto inatteso. David ha dato un primo saggio della sua attuale condizione sfiorando la vittoria qualche giorno fa nello slalom di Jasna in Cecoslovacchia; ieri ha disputato una prima manche eccezionale mentre nella seconda Stenmark ha fatto meglio di lui ma il vantaggio accumulato gli ha consentito di prevalere, seppure con l'esiguo margine di cinque centesimi di secondo.

Appena avuta la certezza della vittoria, David ha subito telefonato a casa sua a Gressoney per parlare con il padre Davide, la mamma, la sorella Daniela. In casa tutti sono sciatori, a cominciare dal padre che è maestro. Ed è con lui che Leo ha voluto parlare per primo: «Ma — precisa il signor Davide — non ha certamente detto "sono il più forte". Sa benissimo che la strada è lunga e piena di difficoltà e solo quando avrà vinto una Coppa del mondo si sbilancerà».

Eppure quello di ieri avrebbe potuto essere un successo da far perdere la testa a un ragazzino che a 18 anni è già nell'albo d'oro della Coppa del mondo. Neppure la conquista della Coppa Europa lo scorso anno gli fece perdere la tranquillità, anzi, Leo si gettò a capofitto giù per i pendii durante gli allenamenti estivi, per prepararsi a dovere a quella grande ribalta tra i grandi dello sci. E subito dimostrò di aver alcun timore reverenziale verso i compagni già carichi di gloria e trofei.

David infatti cresceva per conto suo, seguire le orme dei vari Gros e Thoeni e creandosi un proprio stile che potrà farlo sembrare sgraziato ma che in realtà gli permette una maggiore scorrevolezza e un cambio più rapido di peso tra una curva e l'altra. E questo gli consente di fare risultato anche dove i calibri più azzurri non riescono a esprimersi secondo le loro possibilità. Infatti Leo, dopo le prime gare d'inizio stagione, è subito conquistato un posto nel primo gruppo e quindi non stupisce che dopo qualche mese d'ambientamento, sia arrivata ora anche la vittoria.

«Dalla prossima gara vedrete cosa faccio, che il ghiaccio è rotto». Così promette così di tornare sempre più spesso sul podio. Se batterà sempre con questa grinta le prossime due gare di slalom, potrebbe anche conquistare la coppa della specialità, anche se si comporta bene pure in gigante e in libera.

La vera esplosione comunque dovrebbe avvenire il prossimo anno quando il valdostano diventerà un avversario da tenere in considerazione da parte di chi vorrà mettere le mani sulla Supercoppa. Quindi non è casuale che sia stato lui a tornare a vincere nella specialità che non ci regalava più nulla da quel dicembre del 1976 a Campiglio.

Fabio Vergnano

Stasera alla TV. La "polacca di Chopin" sul primo e la "Vita del Papa" sul secondo. Che fare?

Io non mi preoccupo. Con il VCR Philips N1700 Long Play in casa registro la TV quando mi pare.
Con N1700 Long Play posso registrare un programma a colori o in bianco/nero mentre lo guardo, registrare un programma diverso da quello che sto guardando, registrare automaticamente anche se sono assente, posso rivedere programmi registrati da me in qualsiasi momento, quando alla TV non c'è niente che m'interessi.
VCR Philips N1700: fino a tre ore di registrazione ininterrotta con una sola cassetta.
E poi la qualità delle videocassette Philips: insuperabile riproduzione del colore.

fino a tre ore di registrazione ininterrotta

Videoregistratore Philips. I migliori programmi TV trasmessi quando volete voi.

LONG PLAY VCR

PHILIPS

Sinanovic, driver e allenatore di cavalli

Straniero a Vinovo specialista in recuperi

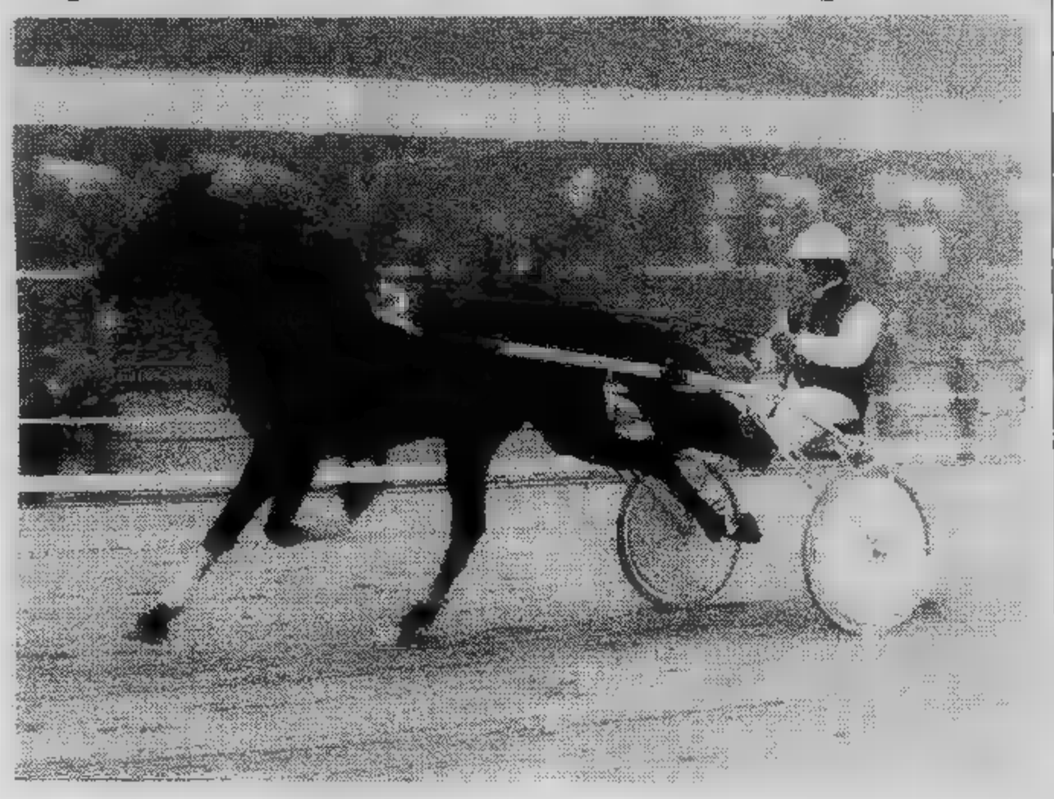

E' nato ■ Ptuj vicino ■ Maribor nella Slovenia, ■ 25 chilometri dal confine con l'Austria. ■ chiama Milan Sinanovic. ■ 44 [illegible], [illegible] a Vinovo dal 1970. Di professione fa il «driver» cioè guida i trottatori da corsa, seduto su un sedile che pesa sì e no una decina di chili.

Gli assidui dell'ippodromo torinese lo conoscono benissimo. E molti lo stimano per quella sua gentilezza tutta particolare che mette nelle parole che pronuncia, per quel suo modo garbato di trattare con le persone che lo avvicinano, ■, perché no, per quel suo stile di corsa, tutto fioretto e niente spada, come se anche i cavalli [illegible] un [illegible] o un sentimento e non fianchi prosperosi da fiondarvi la frusta. ■ bocche nervose da mortificare col morso.

Sinanovic, insieme a Gerhard Krueger, è l'unico «driver» straniero che in questo momento sia in attività di servizio in Italia. Dal primo dopoguerra al '55 c'era stato Alessandro Finn, un profugo russo, il «mago», vincitore ■ quattro Amerique con Passeport, Musidetone ■ [illegible] Sota. Negli Anni ■ è venuto da noi Johans Fromming, l'omino di Berlino, un pianista mancato che trasferiva sulle redini la sensibilità del musicista trasformando i cavalli in arrembanti destrieri. Eileen e Elma sono state le giumente più famose guidate dal Fromming.

Attualmente, dicevamo, solo Krueger ■ Sinanovic sono i guidatori stranieri che operano continuativamente sulle nostre piste. Gerhard Krueger è indubbiamente più famoso di Sinanovic. Vive ■ Roma e guida per scuderie importanti. I suoi cavalli più conosciuti sono stati Cheer Honey, Top Hanover e Granit. Ma a differenza di Krueger, che ■ ■ teutonico ■ tutto d'un pezzo, freddo e poco espansivo, Milan Sinanovic, pur nella sua riservatezza, [illegible] immediatamente l'impressione dell'uomo che ■ innamorato del suo mestiere.

Intanto è contentissimo di essere ■ Italia. ■ lo dice senza reticenze. Una serie di circostanze, che ritiene estremamente favorevoli, gli hanno consentito ■ approdare prima a Trieste e poi a Vinovo, da lui considerata come un'isola felice. ■ permettergli questi spostamenti ■ stato il suo amore per i cavalli da corsa e, soprattutto, la fortuna di vincere un «Derby», sia pure di tipo particolare, al suo paese ■ [illegible] nel '[illegible] ■ Ljutomer nella repubblica di Slovenia dove esiste l'ippodromo più importante della Jugoslavia, paese che considera le [illegible] dei cavalli come uno sport allo stato puro, ■ non un'industria [illegible] affrontare con criteri manageriali.

A Ljutomer nel [illegible], dunque, Milan Sinanovic vince il «Derby» ■ sedicio a Liktor, ■ cavallo di origine francese di cui non ricorda la genealogia. La vittoria nel «nastro azzurro» ha una sua eco ■ Trieste. Ed ecco che il sogno da favola ha inizio. Il dottor Alfredo Jegher, proprietario della scuderia Adriatica ■ fratello di Fabio, l'inventore della Sisal, gli manda una lettera per invitarlo nel suo allevamento.

Sinanovic ottiene il visto del governo di Belgrado e si trasferisce nelle scuderie di Montebello. E' entusiasta della nuova sistemazione, anche ■ Jegher lo utilizza come preparatore di cavalli e non [illegible] «driver». Milan si adatta alle richieste del suo padrone e si specializza sia nella doma dei puledri sia nel recupero dei cavalli dichiarati perduti per le corse.

Quanti soggetti ha salvato dal macello non lo [illegible] neppure lui; quanti trottatori hanno potuto rientrare sulle piste da corsa grazie alle sue cure, dopo essere [illegible] dichiarati irrecuperabili, ■ pure difficile [illegible] stabilire. Comunque sono tanti e tanti. Il Sinanovic ce lo dice con una punta di orgoglio, ma senza alzare la voce, come se rimettere in sesto un cavallo destinato a terminare la [illegible] di corridore anzitempo sia la cosa più naturale del mondo.

Con Giorgio Jegher il Sinanovic rimane cinque anni. Non guida [illegible] in corsa e questa limitazione finisce per mettergli nel cuore un tormento acuto, lui che ha vinto [illegible] «Derby», sia pure in un paese che non ha tradizioni in fatto di corse al trotto. ■ così, quando nel '70 Giuseppe Canavesio, industriale torinese, titolare della scuderia Viribus Unitis, lo chiama perché gli tenga i cavalli, Milan lascia immediatamente Trieste e si trasferisce a Vinovo. «Mi sembrava un sogno — dice con accento sincero — per me Torino rappresentava come l'America per voi italiani».

A Vinovo continua l'opera di recupero dei soggetti scartati da altri, [illegible] finalmente può portare in pista cavalli che [illegible]. I primi si chiamano Stulti, Quizzano, Pezgo, Eboli, Calvo, Genzio e, infine, Roosevelt. Con quest'ultimo ottiene la sua più bella vittoria ■ S. Siro. Roosevelt sbaraglia il campo e corre in 1.17 e ■ al chilometro, un'impresa sensazionale per [illegible] cavallo che qualcuno aveva destinato al prato.

Adesso Milan Sinanovic fa il guidatore pubblico. Ha [illegible] buon lotto ■ trottatori affidatigli [illegible] una [illegible] dozzina di proprietari, in genere sono cavalli che non tutti i colleghi amerebbero tenere nei propri «boxes». Lui invece, li cura, li addestra, gli fa riprendere il gusto di [illegible], e li riporta in pista migliorati nel carattere e nel fisico. E li fa vincere. Trottatori come Romualdo, Cedola, Tiberis, Kibo e Fakov, soggetti che erano ormai destinati ad abbandonare [illegible] pelizioni agonistiche, sono lì a testimoniare quanto valga l'amore di un uomo per i cavalli da corsa.

Alessandro Debernardi

Hockey: Lockeet ha parato anche l'impossibile

Un gigante americano ha deluso Torre Pellice

TORRE PELLICE — Ken Richard Lockeet, gigante americano, [illegible] del Gardena Riccaro vicecampione d'Italia, ha infranto il sogno dell'Hockey Club Valpellice. I piemontesi speravano di strappare almeno un punto all'agguerrita squadra di Ortisei; senza Lockeet probabilmente ci sarebbero riusciti.

L'incontro di ieri [illegible] infatti è stato assai più equilibrato di quanto il 7-3 finale non lasci supporre. Primo tempo già 2-0 per gli ospiti, [illegible] tanta pressione sulla porta gardesana, tante parate dell'americano, due pali. Il secondo tempo si gioca per buona parte a [illegible] unico, [illegible] vero assedio [illegible] Valpellice, con Darin, Vigilanco ■ Rivoira ■ ottima forma. I valligiani avrebbero almeno tre occasioni per andare in gol, ma Lockeet ferma tutto. Sono invece i gardenesi a concretizzare, andando a segno per due volte in contropiede in meno ■ un minuto, con Kuper e Goler. E' 4-0, che diventa 6-1 (rete di Enouy per il Valpellice) prima dello scadere dei secondi venti minuti. L'incontro ormai è deciso: il Gardena può permettersi anche il lusso ■ richiamare in panchina Lockeet, e finalmente si vede quello che senza ■ lui il Valpellice avrebbe potuto fare. Salatta ed Enouy vanno in rete, c'è un altro palo, diverse occasioni fallite d'un soffio.

«*Una bella partita* — commenta il vicepresidente dell'H.C. Valpellice, Rudy Lanza — *anche ■ il passivo poteva essere più contenuto*». La squadra sta crescendo: il pubblico si fa ■ volta in volta più numeroso, tanti ragazzini si accostano all'hockey. Per il prossimo [illegible] campionato [illegible] in programma molte cose, una squadra forte, un campo rinnovato, [illegible] tribune, uno sponsor che faciliti le cose. In Valle l'hockey è una malattia [illegible]. Anche le donne [illegible] sono contagiate. Ogni partita del Valpellice ■ un «defilé» di belle ragazze in pelliccia ■ in completo da sci. [illegible] le donne qui non si accontentano ■ stare ■ guardare: volevano fare una for[illegible] femminile, la prima in Italia. «*La Federazione ci ha detto* ■ [illegible] — commenta Lanza, polemico — *ha risposto che l'hockey femminile non interessa. Alla Federazione ■ quanto pare l'unica cosa che interessa ■ che noi paghiamo gli arbitri da far giocare in nazionale*».

m. san.

ECONOMICI

19 Vendita alloggi

FINCI libero precollina adiacente piazza Zara camera tinello cucinino servizi orto privato dilazioni. Telefono 533.651

GABETTI 5767 [illegible] adiacente piazza Adriano [illegible] Morelli 2 camere cucina servizi 10 milioni 900 mila [illegible] mutuo finanziario

GABETTI 5767 vende libero Collegno [illegible] Francia recentissima monocamera ampia, bagno 19 milioni 400 mila [illegible] mutuo [illegible] piano

GABETTI 5767 vende libero arredato adiacente p.zza Bernini via Peyron monocamera con soppalco bagno 15 milioni dilazioni

[illegible] 5767 vende centralissimi via Maria Vittoria camera cucina servizi 9 milioni [illegible] mila 2 camere cucina servizi 7 milioni 800 mila

GABETTI 5767 vende libero Crocetta corso Duca Abruzzi piano alto signorile salone tre camere cucina camera servizio tre bagni due ingressi [illegible] mutuo

GABETTI [illegible] vende Santa Rita via Mombasiglio camera [illegible] bagno 11 milioni 200 mila, 3 camere tinello [illegible] bagno 18 [illegible] lioni 300 mila

GABETTI 5767 vende libero corso Monte[illegible] signorile salone 2 camere cucina doppi servizi box ■ milioni meno mutuo

GABETTI 5767 vende libero adiacente corso Montegrappa via Baveno camera [illegible] servizi 13 milioni 800 mila dilazionabili

GABETTI 5767 vende libero Crocetta corso Montevecchio signorile salone 3 camere cucina doppi servizi 128 milioni

GABETTI 5767 vende libero adiacente corso Dante via Foscolo salone 3 camere cucina bagno [illegible] da 5■ milioni dilazioni

GABETTI 5767 vende Moncalieri via Colombo 2 camere cucina servizi 4 milioni 500 mila. 5 [illegible] cucina [illegible] da ■ milioni 400 mila

GABETTI [illegible] vende [illegible] Parisello in stabile recente 2 camere cucina bagno e camera cucina bagno 16 milioni 300 mila e ■ milioni 600 mila

[illegible] a Torino recente signorile salone ■ camere cucina biservizi dilazioni ■ ■ permute. Tel. 515.582.

IFIM

libero c. S. Maurizio in casa d'epoca 3 camere [illegible] biservizi 32 milioni dilazioni e o permuta. Telefonare 515.582

IFIM

libero Richelmo [illegible] Municipio 2 [illegible] tinello [illegible] servizi box ■ milioni dilazioni e o permute. Tel. 534.863 537.096

IFIM

libero [illegible] p.za Bernini in casa d'epoca soggiorno camera studio cucina servizi cantina solaio 44 milioni [illegible] mila dilazioni. Telefonare 51[illegible]

IFIM

libero presso c. Toscana recente signorile camera tinello cucinotta servizi volendo box dilazioni permute. Telefonare 515.582

IFIM

libero [illegible] ■ za Adriano signorile saloncino 3 camere tinello cucinino biservizi subito abitabile. Telefonare 515.582.

IFIM

libero ■ ■ Adriano recente signorile soggiorno ■ camere [illegible] servizi 62 milioni [illegible] ni e o permute. Telefonare 515.582

IFIM

[illegible] p.za S. Rita signorile piano alto salone[illegible] 2 [illegible] tinello cucinino servizi [illegible] ni e o permute. Telefonare 515.582

IFIM

libero via Manginevro ang. p.za Sabotino locale mq 150 uso ufficio-ero esposizione 55 milioni dilazioni e/o permute. Telefonare 515.582.

IFIM

occupato presso a. Tassoni ampio luminoso 2 camere tinello cucinino [illegible] 19 milioni dilazionabili. Tel. 515.582

IFIM

occupato presso a. Peschiera v. ssaglio camera cucina servizi 10 milioni dilazionabili. Tel. 515.582

IFIM

occupato Richelmo presso Municipio camera tinello [illegible] servizi ■ milioni dilazionabili. Tel. 515.582

IL [illegible] L.) vende [illegible] corso Giamboné ang. corso Corsica signorile soleggiato 2 camere tinello cucinino bagno ingresso [illegible] ne 9° 38 milioni [illegible] Tel. 532-[illegible]

IL MATTONE M) vende libero corso Sebastopoli (via Gorizia) spazioso [illegible] tinello [illegible] cinino bagno ingresso 17 milioni 500 mila meno ample dilazioni. Tel. 532.760 531.927

IL MATTONE N) vende libero via Pr. Clotilde ca[illegible] [illegible] cucinino bagno ingresso balcone ■ [illegible] [illegible] mila [illegible] mutuo. Tel 532.[illegible] 531.927.

IL MATTONE O) vende libero via Braccini ang. piazza Robilant camera tinello cucinino ingresso servizi [illegible] alto termoascensore 24 milioni sufficienti 10 milioni contante resto [illegible] Tel. 532.760 531.927

IL MATTONE P) vende libero corso Tassoni panoramico 2 camere tinello cucinino bagno ingresso 3 balconi ■ milioni Tel. 532.760 531.927

IL MATTONE Q) vende libero corso Dante signorile 2 camere tinello cucinotto ampi [illegible] gno e balconi 40 milioni più mutuo. Tel. [illegible] 760 531.927

IL MATTONE R) vende libero via Artisti spazioso 3 camere cucina abitabile bagno ingresso ■ balconi 25 milioni più mutuo [illegible] contante. Tel. 532.760 531.927.

IL MATTONE S) vende libero corso Mediterraneo signorile salone 2 camere cucina ampio bagno 58 milioni. Tel. [illegible] 760 531.927.

IL MATTONE T) vende libero [illegible] casa Settimo T.se nuova 1-2 camere tinello bagno prezzo affare anche mutuo [illegible] Tel. 532.760 531.927

IMPRESA vende 2 ville in Vinovo villaggio ippico di 4 camere letto salone tinello cucinino studio triplo [illegible] invernata [illegible] box 2 auto giardino privato L. 60 [illegible] 40 milioni mutuo S. Paolo. Tel. 665.880 - 624.739

INV. IMM. vende a Lusaerna S. Giovanni [illegible] con 3 alloggi [illegible] 2 liberi L. 19 milioni 900 mila in blocco. Tel. 516.283 518.985

INV. [illegible], vende a Nichelino via Rusca, alloggio di 2 camere tinello cucinino lire ■ milioni 500 mila e [illegible] casa camera tinello cucinino lire 8 milioni 300 mila. Tel. 516.283 518.985

INV. IMM. [illegible] nel centro di Castelnuovo Don Bosco antica palazzina di 2 saloni, 2 camere, cucina, servizi, cortile e giardino lire 38 milioni 300 mila. Tel. 516.283 5[illegible].

INVESTIMMOBILI

vende Mirafiori Sud recente libero 3 [illegible] tinello cucinino doppi servizi lire 35 milioni 500 [illegible] più mutuo dilazioni di pagamento. Telefonare 503.740 - 504.275

INVESTIMMOBILI

vende S. Salvario libero mini alloggio modernamente ristrutturato e arredato [illegible] per piede-terra lire 11 milioni dilazionabili. Telefonare 503.740 - 504.275

INVESTIMMOBILI

vende Borgo Vittoria libero a giugno salone 3 [illegible] tinello cucinino bagno lire ■ milioni più mutuo dilazioni di pagamento. Telefonare 503.740 - 504.275

INVESTIMMOBILI

vende S. Rita libero 2 camere cucina servizi lire 23 [illegible] dilazionabili. Telefonare 503.740 - 504.275.

INVESTIMMOBILI

vende Sangano 2 villette nuovissime indipendenti composte da: ■ piano seminterrato 1 garage per 3 auto, lavemetta; piano terra: salone 2 camere cucina abitabile bagno ripostiglio più locale mansardato, lire ■ milioni eventuale mutuo e dilazioni. Telefonare 503.740 - 504.275

INVESTIMMOBILI

vende zona [illegible] Grossato moderno 2 camere tinello [illegible] servizi lire 19 milioni più mutuo ed eventuali dilazioni. Telefonare 503.740 - 504.275

INVESTIMMOBILI

vende Semasco centralissimi ■ alloggi [illegible] pati di 2 camere tinello cucinino servizi lire 13 milioni in blocco lire 24 milioni buon reddito dilazioni ■ pagamento. Telefonare 503.740 - 504.275

IPI A libero [illegible] Cialdini tre camere, due cameriette, cucina, bagno, 44 milioni [illegible] 511.382

[illegible] ■ libero via A. Doria, cinque [illegible] doppi [illegible]. Telefonare 511 [illegible]

IPI C libero [illegible] Novara camera, [illegible] bagno, 15 milioni 500 mila. Telefonare 511.382

IPI D libero, Barriera Milano [illegible] cucina, 6 milioni [illegible] mila. Telefonare 511.[illegible]

IPI E [illegible] vicinanze piazza Cavour, appartamenti uso ufficio ampie metrature stessa casa posti auto box. Telefonare 511.382.

IPI F libero, vicinanze via Asiago camera, tinello angolo cottura, [illegible] 10 milioni [illegible] mila. Telefonare 511.382

IPI G libero vicinanze piazza Robilant due camere, cucina, bagno, ■ milioni. Telefonare 511.382

IPI H libero vicinanze corso Sebastopoli soggiorno due camere tinello, [illegible] pluriservizi, 55 milioni. Telefonare 511.382

IPI I libero, S. Salvario tre [illegible] cucina bagno, ■ milioni 500 mila. Telefonare 511 [illegible].

IPI L libero, corso Regina appartamento [illegible] abitazione ed ufficio: salone, 1 camera, tinello, cucinino, bagno, ■ milioni. Telefonare 511.382 537 066

■ M libero, S. Salvario, appartamento uso studio e abitazione sei camere, cucina, bagno 66 milioni. Possibilità [illegible] mutuo fondiario. Telefonare 511.382

IPI N Fiat Lingotto: camera, cucina, bagno 7 milioni 300 mila. Telefonare 511.382

IPI O Lungo Po Antonelli, appartamento di tre [illegible] bagno + studio composto da una [illegible] bagno, box auto 46 milioni. Telefonare 511.382.

IPI P Moncalieri centro, vendita in blocco 2 negozi + 2 appartamenti composti [illegible] tre vani + bagno. Prezzo globale L. 47 milioni 500 mila. Facilitazioni di pagamento. Telefonare 511.382

IPI Q [illegible] [illegible] Marconi due saloni, cinque camere, cucina, pluriservizi. Telefonare 511.382

IPI R corso Traiano: camera tinello, [illegible] no, bagno, 11 milioni [illegible] mila. Telefonare 511.382

[illegible] S. Madonna di Campagna, tinello, [illegible] no servizio, 9 milioni 300 mila. Tel. 511.382

IPI T corso Vittorio fronte [illegible] Ambrosio due camere, soppalco, cucina, servizi [illegible] ni 100 mila. Telefonare 511.382

ITALIMMOBILI

libero piazza Campanella ingresso camera tinello angolo cottura termo bagno ascensore L. 17 milioni [illegible] mila dilazionabili. Tel. 599.282.

[illegible] RO alloggetto camera [illegible] bagno piano 2° via Manginevro privato vende a privato 18 milioni 500 mila. Tel. 531.974

LIBERO attico, via Montebello ■, 8 camere cucina doppi servizi, [illegible], terrno, ascensore ■ milioni, dilazioni 50%. Telefono [illegible]

[illegible] Borgo [illegible] adiacenze via Chiesa della Salute spazioso 8 camere tinello cucinino mutuo. Telefonare 513.022 - 530 [illegible]

LIBERO Borgo Vittoria via Saorgio camera tinello cucinino servizi 17 milioni 500 mila mutuo [illegible] mutuo. Telefonare 513.022 - 530.880 - 547.821.

LIBERO Cascine Vica recente saloncino 2 [illegible] cucina box 42 milioni meno forte mutuo fondiario. Telefonare 547.821 - 513.022

LIBERO Grugliasco spazioso 2 camere tinello cucinino servizi 31 milioni meno forte mutuo. Telefonare 513.022 - 530.880 - 547.821

LIBERO Lungo Dora Firenze recente costruzione uso ufficio 4 vani mq. 150 minimo contenti ampie facilitazioni ■ pagamento [illegible] dilazionato 501.219-590.693

LIBERO ristrutturato via Le Chiuse 2 camere cucina servizi lire 27 milioni. G.S.B. Torino Immobili, tel. 472.202 - 472.651

LIBERO [illegible] De Sanctis Borgata Lesna [illegible] zioso 2 cam[illegible] tinello cucinino servizi eventuale mutuo. Telefonare 513.022 - 530.880

LIBERO via Ventimiglia signorile salone 4 camere [illegible] cucina doppi servizi possibilità box auto minimo contanti e facilitazioni di pagamento. Immobiliare-oro 501.219-590.693

LIBERO Volvera: 2 camere tinello [illegible] molto spazioso [illegible] auto, 24 milioni più 4 milioni mutuo. Telefonare 582.932

LIBERO zona Parella via Baveno spazioso camere cucina [illegible] eventuale [illegible] fondiario. Telefonare 547.821 - 513.022 - 530.880

LIBERO zona [illegible] Borgaro su piazza Villari camera tinello cucinino servizi eventuale mutuo. Telefonare 513.022 - 530.880 - 547.821

LUNGO PO Machiavelli vendiamo liberi nuovi ■ stabile signorile con giardino condominiale appartamenti anche ■ 2 piani a partire [illegible] mq 170. G.S.B. Torino Immobili. Tel. 472.202 - 472.651

MAXIMMOBILI vende libero Mirafiori recente signorile: [illegible] tinello [illegible] servizi, L. 25 milioni 200 mila dilazionabili. Telefonare 553.977 - 544.807

[illegible] vende libero, piazza Ma[illegible] camera tinello [illegible] servizi L. 14 milioni dilazionabili. Telefonare 553.977 - 544.807

[illegible] **OBILI** vende libero zona Santa Rita 2 camere tinello cucinino servizi L. 31 milioni 500 mila dilazionabili. Telefonare 553.977

MAXIMMOBILI vende libero, centro storico salone 3 camere cucina servizi L. 45 milioni dilazionabili. Telefonare 544.807 - 553.977

MAXIMMOBILI vende via Accademia Albertina 2 camere cucina servizi, L. 11 milioni mutuo 5% L. 3 milioni. Telefonare 553.977 - 544.807.

MAXIMMOBILI vende libero, via Re, camera cucina [illegible] L. 17 milioni dilazionabili. Telefonare 553.977 - 544.807

[illegible] vende libero, zona Santa Rita signorile 2 camere tinello cucinino servizi [illegible] per 2 auto, L. 37 milioni 500 mila dilazionabili. Telefonare 553.977 - 544 [illegible]

MIRAFIORI libero 8 camere cucina recente [illegible] piano L. [illegible] milioni intermediari. Tel. 337.132 serali

(continua)

VIA VIPACCO 20

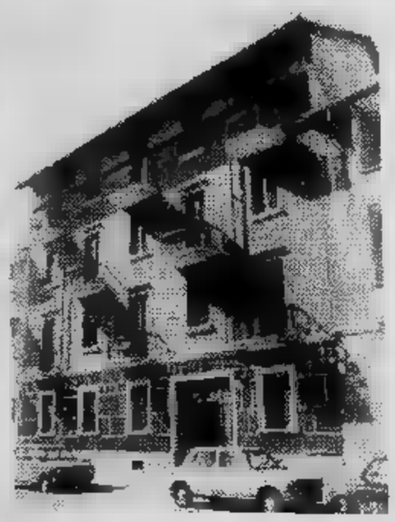

Prezzo e condizioni convenienti

E' la casa per voi!

- camera cucina giardino privato
  1.800.000 contanti
  3.500.000 mutuo bancario
  700.000 dilazionabili
- 2 camere cucina giardino privato
  3.000.000 contanti
  5.250.000 mutuo bancario
  750.000 dilazionabili

PERSONALE SUL POSTO ANCHE FESTIVI
(10-12; 14-16)

immobiliare TORO

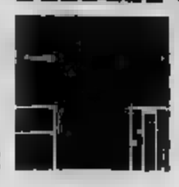

COMPRAVENDITE
PERMUTE
CONSULENZE IMMOBILIARI

Filiale di Torino: c[illegible] Duca degli Abruzzi, 62
tel. (011) 501.219 / 590.693

Mentre propone Merlo (Pinerolo) alla presidenza

Comitato regionale: un gruppo chiede più autonomia da Roma

Oltre al gruppo di società che si [illegible] organizzando per ottenere l'assemblea straordinaria [illegible] in parte per sostenere la candidatu[illegible] di Trentin, c'è un altro gruppo che si muove tra i sodalizi piemontesi, [illegible] centro delle discussioni per aver determinato la caduta di Trentin. Il gruppo, che fino [illegible] poco tempo fa si chiamava Aspi Calcio, ora risponde al nome [illegible] Calcio dilettanti Anni 80, e proprio [illegible] questi giorni ha pubblicato il documento programmatico [illegible] cartello elettorale sostenuto da questo gruppo.

Addetto stampa di queste società è Giovanni Iemma [illegible] Moncalieri, che spiega gli intenti dell'associazione: «*Innanzitutto noi riteniamo che a governare il comitato, e dopo spiegherò cosa intendiamo per governare, debba essere una persona scelta tra i dirigenti delle società e non proveniente dal settore arbitrale. Rostagno ci è stato indicato da Roma come uomo al di sopra delle parti [illegible] tale lo abbiamo accettato. Ora però ci risulta che stia facendo il candidato [illegible] questo a noi non [illegible] bene*».

Che cosa pensate del gruppo che sta raccogliendo le adesioni per l'assemblea straordinaria?

«*Riteniamo che comunque la federazione al termine della stagione indirà delle elezioni: perciò farle quindici giorni prima non cambiava di molto [illegible] cose. Piuttosto sappiamo che molti di loro [illegible] fautori della candidatura [illegible] Trentin. Crediamo che [illegible] si vuole conquistare un po' di autonomia dalla federazione romana non si possa tollerare Trentin che è sempre stato l'alfiere dell'ingerenza romana sui nostri affari e che ha sempre garantito tutto ciò che Roma stabiliva. Abbiamo inoltre chiesto che il numero dei consiglieri sia portato da sette [illegible] nove in maniera che sia possibile eleggerne uno per provincia, oltre a [illegible] per Torino che rappresenta il 45% dell'attività regionale*».

Oltre ad esporre il proprio programma il gruppo propone anche dei nomi: per la presidenza il candidato sarebbe Carlo Merlo, commissario straordinario [illegible] Pinerolo e selezionatore regionale. Anche per il consiglio ci sarà una lista di nomi che comprenderà lo stesso Iemma, Stradella, Righetti e Guglielminotti oltre ai rappresentanti delle altre province piemontesi.

Dicevamo del modo di governare che propone il gruppo Cal[illegible] dilettanti Anni [illegible]: «*La federazione* — conclude Iemma — *deve essere la [illegible] di tutti [illegible] dopo il lungo periodo di conduzione accentrata [illegible] personalistica [illegible] necessario che i dirigenti si riapproprino [illegible] questa casa che è loro. In secondo luogo vogliamo che sia attuato il decentramento a tutti i livelli, perchè è l'unica maniera per governare una realtà così grossa. Vogliamo poi decidere autonomamente attraverso il comitato regionale alcune cose, tipo i limiti di età, la strutturazione dei campionati, la gestione eco[illegible]. Il tutto ovviamente senza fratture con Roma. E' necessaria infine una attiva collaborazione fra le società per affrontare i problemi coi quali le [illegible] devono convivere. E la federazione deve essere l'ente che le sorregge e le spalleggia in tutte le necessità*».

Giancarlo Emanuel

Coni piemontese nuovi incarichi

Nuovi incarichi nel Coni provinciale. Accanto alla giunta (on. Catella, delegato; Teofilo Buronzo, Nicola Sciarrone, Luigi Martini [illegible] Giuseppe Porcari, componenti) sono [illegible] chiamati: Armando Marcellino, addetto stampa ed ai rapporti con la Regione per l'applicazione delle nuove norme riguardanti la tutela sanitaria degli sportivi; Carlo Quaglia, contatti con [illegible] provveditorato e le scuole; Eraldo Gola, amministrazione; [illegible] Colombo, segreteria; Remo Uberti Bona, impianti sportivi.

Presentata la Carlos-Galli-Castelli

«Legione straniera» anche nel ciclismo

Il d.t. Swerts con Baert, gioiello della squadra torinese

Per [illegible] ciclismo è imminente la ripresa della stagione agonistica su strada. In questi giorni, tuttavia, per le squadre professionistiche è [illegible] tempo di presentare agli sportivi [illegible] formazioni che nel '79 scenderanno in lizza nelle più importanti gare. Ieri [illegible] stato il turno [illegible] Torino [illegible] «vernissage» della Carlos-Galli-Castelli, una squadra italo-belga prossi[illegible] [illegible] iniziare [illegible] suo secondo anno di attività fra i professionisti.

Si tratta [illegible] una formazione cosmopolita, composta di corridori belgi, francesi, danesi, olandesi e anche australiani, una vera [illegible] propria legione straniera.

Uno degli sponsor della insoli[illegible] «équipe», il giovane industriale di accessori per bici Gianni Savio, ha [illegible] noto quale sarà in linea di massima l'attività della squadra, in parte [illegible] considerare anche torinese: «Già da domani — ha detto — i corridori della Carlos-Galli-Castelli saranno impegnati in una gara in Francia, nell'Etoile des Besseges, quindi parteciperemo a [illegible] [illegible] classiche valide per la Coppa [illegible] mondo [illegible] al Giri di Belgio, Svizzera [illegible] Inghilterra. In Italia disputeremo la Milano-Sanremo, il Giro di Lombardia, [illegible] Milano-Torino e il Giro del Piemonte».

La squadra, come già lo scor[illegible] anno, [illegible] capitanata dall'ex campione [illegible] mondo dell'inseguimento Dirk [illegible] [illegible] gli altri, oltre a [illegible] nutrita schiera [illegible] corridori fiamminghi dal [illegible] strano, comprenderà la speranza francese Béon e l'estroso campione australiano Trevorrow. Direttore sportivo sarà Swerts.

Attesa una risposta dalla Lega

Sciopero al Settimo stasera si decide

Il consiglio direttivo del Settimo attende per questa sera la risposta della Lega calciatori in merito alla richiesta d'un incontro con il responsabile dei campionati dilettanti: i dirigenti della squadra, i quali [illegible] dimessi in blocco lunedì sera, vogliono chiarire agli organi federali i motivi che potrebbero indurli a non disputare la prossima partita con l'Oleggio, per protesta contro gli episodi di violenza accaduti in campo durante l'incontro disputato [illegible] il Pont Donnaz. «Possiamo assicurare già fin d'ora — dice Salvetti, segretario del Settimo — che qualora la Lega [illegible] dovesse rispondere alle nostre sollecitazioni, sicuramente non scenderemo sul terreno di gioco, riservandoci successivamente di adottare provvedimenti anche più gravi».

Il consiglio direttivo vorrebbe ottenere dalla Lega [illegible] intervento presso i direttori di gara chiedendo loro arbitraggi più scrupolosi e severi, allo scopo [illegible] limitare il gioco violento, che con sempre maggiore frequenza viene praticato nelle partite di Promozione. «Ci sono alcuni nostri giocatori, come Cattarello [illegible] Tavellino — *dice Salvetti* — che addirittura [illegible] rifiutano di scendere in campo; se [illegible] ciò [illegible] aggiunge la frattura ad una gamba di Franzoso, la sospetta frattura di Perazzolo il [illegible] una carica subita nell'ultima partita, [illegible] comprende come le nostre richieste non appaiano poi tanto assurde».

Il campionato di Promozione, secondo i dirigenti del Settimo, non contribuisce minimamente a lanciare i giovani, che spuntano i loro entusiasmi contro i «tacchetti» delle scarpe dei veterani del torneo, presenti in numero cospicuo [illegible] tutte le formazioni nel Settimo si pati[illegible] maggiormente questa situazione poiché [illegible] state notevolmente aperte le porte alle nuove leve. «Inoltre la società — *continua il segretario* — che si basa sempre su schietto dilettantismo, si impegna economicamente verso i giocatori unicamente nei limiti d'un modesto rimborso spese: mancando un reale incentivo di guadagno, nessuno [illegible] loro se [illegible] sente di rischiare ulteriormente».

Le vicissitudini che attraversa la prima squadra potranno coinvolgere anche le formazioni [illegible]: «Sono sette squadre — *conclude Signetti, il quale si occupa del settore giovanile* — che domenica non scenderanno in campo, per manifestare la loro solidarietà; inoltre, mancando [illegible] qualsiasi intervento della Lega, si aprirà un nuovo capitolo nella crisi del Settimo, che potrebbe anche condurre allo scioglimento della società».

Sergio De Francesco

Torneo interregionale Questi i 33 convocati

Il comitato regionale della Lega dilettanti ha diramato le convocazioni per il secondo allenamento della rappresentativa di Promozione per il torneo interregionale.

Ecco i nomi [illegible] [illegible]ti: Di Mallo e Pugno (Acqui); Casciani e Scaduto (Alpignano); Bovera, Ferrari e Miraglia (Asca Valle); Bei e Ricciardi (Bacigalupo); Vecchio (Balangero); Alciatto, Berrini, Crepaldi, Lorenzini e Lazzarini (Borgosesia); Silva [illegible] Orsini (Castellamonte); Ticozzelli (Castelletto); Bertola, Bonglovanni e Corino (Cuneo); Alliperti (Gravellona); Rodighiero (Grignasco); Berrini [illegible] [illegible] (Juve Domo); Reschigna (Meina); Fioravanti (Pertusa); Stella (Savigliano); Barale e Torrazza (Seo Borgaro); Montesano [illegible] Pellegrini (Verbania); Montanari (Villadossola).

I convocati dovranno trovarsi mercoledì 14 [illegible] 11 [illegible] via Volta, pres[illegible] [illegible] sede del Comitato. L'allenamento si svolgerà alle 14 sul campo Combi.

Così la neve in Piemonte e Val d'Aosta

Cuneo

Acceglio 40; Aimoni di Ormea 20-40; Bagni di Vinadio 90-100; Bersezio di Argentera 50-70; Bossolasco n.p.; Briga Alta Plateau n.p.; Canpsio 60; Casteldelfino 55; Crissolo 60-80; Entracque 50-60; Festiona di Demonte 45; Frabosa Soprana 40; Frabosa Sottana 50; Artesina 50; Prato-[illegible] 50; Limone Piemonte 40-60; Limonetto 60; Quota 1400 40-60; Lurisia 50-80; Peveragno n.p.; Pian Bosco - Certosa di Chiusa Pesio 25-30; Pontechianale 60-80; Rucas di Bagnolo 70-100; Sale Langhe 35; Sampeyre 55; S. Giacomo di Roburent - Cardini 40-50; St. Grée di Viola 50-70; Santuario [illegible] Valmala n.p.; Valle dei Castori - Carpanetto [illegible] Garessio 20-25; Vallone di Pamparato 30; Venasca 20; Vernante 40.

Torino

Ala di Stura 25; Alpette 20; Balme 60; Bardonecchia: Colomion 55-100, Jafferau 55-100, Melezet 55-100; Beaulard 40-130; Ceresole Reale 90; Chialamberto 20; Cesana 65-150; Claviere 140-165; Coazze 50-60; Colle del Lis 40-75; L'Aquila di Giaveno 20-60; Pian del Frais di Chiomonte 70-110; Pragelato 90-120; Prali 75-90; Sansicario 65-155; Sauze d'Oulx 65-100; Sestriere 105-115; Torre Pellice 45; Usseglio - Pian Benot 85-100; Valprato Soana - La Posa 25.

Vercelli

Alagna 25-90; Punta Indren 130-150; Alpe Mera di Scopello 40-50; Alpe Novais di Caprile n.p.; Bielmonte n.p.; Camasco di Varallo Sesia 15-20; Campertogno n.p.; Cervatto 30-35; Fobello 30-35; Mollia n.p.; Oropa 40; Mocrone 80; Camino 80; Piedicavallo n.p.; Piode 20-25; Rima S. Giuseppe 10-25.

Novara

Alpe Devero di Baceno 80-90; Bannio Anzino Val Berenca 20-70; Cheggio di Antrona 50; Druogno 25-30; Formazza Ponte 70; Formazza Sagersboden [illegible]; Goglio di Baceno 25-65; Lusentino di Domodossola 20-60; Macugnaga Staffa 40; Macugnaga Belvedere 90; Macugnaga Monte Moro 220; Malosco 25-30; Mottarone di Stresa 40; Piana di Vigezzo 70-80; S. Maria Maggiore 25-30; Pian Cavallo di Oggobbio 40; Pian di Sole di Premeno 20; Premia n.p.; [illegible] Domenico di Varzo 40.

Valle d'Aosta

Champoluc 50-80; Cervinia 110-220; Chamois 55-80; Cogne 80-100; Courmayeur 215-490; Gressoney-la-Trinité 50-90; La Thuile 160-290; Pila 100-140; Torgnon 40-100; Valgrisanche 160-165; Valtournanche 80-100.

Sci: le gare del week-end

PRATO NEVOSO — Per domani [illegible] sabato [illegible] previste due gare di slalom e slalom gigante. La mancanza di neve ha costretto gli organizzatori [illegible] sopprimere il secondo, sostituendolo con un altro speciale. Si disputeranno così due slalom di 2 manches ciascuno sulle pista Arfel, [illegible] partenza alle 9 circa in entrambi i giorni. La gara porta la denominazione «Trofeo N.A.I.», è riservata agli atleti seniores per la sola categoria maschile [illegible] [illegible] valida per la qualificazione nazionale.

FRAIS — Sabato mattina, organizzata dallo Sci Club Frais, [illegible] disputerà la Coppa Vittor Tua, prova di discesa libera per atleti della provincia di Torino, riservata alla categoria juneves maschile e femminile.

FRABOSA — Organizzato dalla Sci Club, verrà effettuato domeni[illegible] mattina uno slalom gigante denimnato Trofeo Azienda Auto[illegible], riservato alla categoria cuccioli maschile e femminile.

SANSICARIO — Sabato e domenica verranno disputati [illegible] discesa libera e uno slalom gigante internazionale giovani maschile e femminile la prima, [illegible] qualificazione giovani (entrambe le categorie) il secondo. La discesa libera è valida per il Trofeo Salomon.

LIMONE PIEMONTE — Nella zona [illegible] Limonetto, organizzato dallo Sci Club Agonistico Alessandria, si disputerà il Trofeo Cober, prova di discesa libera maschile e femminile juvenes.

VERNANTE — A cura dello Sci Club avrà luogo domenica il Tro[illegible] Baita 2000-Tre Amis, slalom zonale di qualificazione promozionale giovani maschile e femminile.

BIELMONTE — Domenica mattina, sulla pista-stadio della stazione vercellese, [illegible] effettuato uno slalom speciale denominato Trofeo Bibo Sport, organizzato dall'omonimo sci club valido per la Coppa Piemonte, riservato ai [illegible], categoria maschile [illegible] femminile.

SAUZE D'OULX — Sulle nevi di Sportinia, organizzata dall'omonimo sci club, si disputerà sabato mattina una prova di slalom gigante, prova valida per la preselezione del Criterium sciistico Aci Neve. La gara, a carattere zonale, è riservata alla categoria seniores maschile e femminile.

SESTRIERE — Nella stazion situata sul Colle, sulla pista Standard dell'Alpetta, verrà effettuato sabato lo slalom gigante «Festa Bianca Trissi». La manifestazione è abbinata ad un concorso fotografico [illegible] a una sfilata di moda.

ARTESINA — Domenica mattina, organizzata dallo Sci Club, si correrà sulla parte terminale della pista Fis (dislivello 400 metri, circa 1600 metri di lunghezza), una discesa libera denominata Coppa Maudagna, riservata alla categoria juvenes maschile e femminile. La prova è valida per il Trofeo Ciao Crem. Domani mattina allenamenti, sabato avranno luogo le prove cronometrate (probabilmente, [illegible] il tempo lo consentirà, due in mattinata e altre due nel pomeriggio). La partenza della gara [illegible] e propria avrà luogo domenica alla [illegible] 10 circa.

CORSO FRANCIA

269-271 quasi ang. Corso [illegible]

riscaldamento centralizzato

- Alloggi di 1-2-3 camere, cucina, bagno, doppi balconi, cantina
- Muri negozi, magazzeni, box auto

PREZZI MOLTO FAVOREVOLI CONSIDERATA L'INTERESSANTE POSIZIONE DELLO STABILE

Mutuo ipotecario fino all'80% del prezzo

PERSONALE SUL POSTO

IMMOBILI ITALIA tel. 585836

Via Lamarmora [illegible]

Il più remoto predecessore dell'iman Khomeini, l'u

Hasan Sabbah, il primo ayato capo dell'ordine degli "assass

Ibn Sabbah redige le regole del ordine

Hasan Sabbah, fondatore dell'ordine degli «assassini» (1081)

Il termine «assassino» significa «masticatore di hashish»

Ayatollah, una di quelle parole nuove che la cronaca d'attualità porta in casa, mette nel cervello attraverso la tv ed i giornali. E non ci si stupisce neppure che poche settimane non l'avessimo mai sentita pronunciare. Anche nel mondo arabo, in quel crogiuolo di razze e religioni dell'Oriente — non solo il Medio Oriente ma tutta quell'immensa fascia che vi giù dai confini della Mongolia e investe Persia — la parola «ayatollah» è molto usata. Fiorisce di tanto in tanto, in bocca migliaia di persone, quando vi è qualcuno che dà il là, l'ispirazione.

Questa volta farlo Khomeini, l'uomo che dopo quindici anni di esilio è tornato nell'Iran travagliato da fermenti rivoluzionari per accendere la miccia appiccare il fuoco a tutto. E' sceso a Teheran dalla scaletta dell'aereo battezzato *Rivoluzione* quasi nello stesso momento in cui Papa Wojtyla comparso a Fiumicido dall'aereo che lo riportava a Roma dopo il viaggio in Messico. Così i telespettatori più attenti hanno potuto confrontare queste due immagini, i due arrivi, i due uomini. Khomeini ardeva dalla voglia rivincita sul sistema che lo aveva costretto all'esilio, parlava di insurrezione in di Dio (per lui Allah), di propositi di «tagliare le mani ai traditori». Papa Wojtyla sorridente, con italiano che va perfezionandosi giorno, insisteva sul suo concetto: ritrovare l'uomo per guidarlo, nella pace, verso Dio. Nelle religioni monoteistiche, che ammettono un solo Dio, questi può evidentemente esser visto da angolazioni differenti, per ottenere risultati del tutto opposti.

Ayatollah un vocabolo composto da *ayat-allah* vuol dire «voce di Dio»; tale è la definizione che l'*iman* (altro termine musulmano per indicare un capo spirituale) Khomeini si attribuito.

E' curioso constatare come il primo *Ayatollah* che si sia affacciato nella storia, intorno al 1200, abbia manifestato nell'insieme delle sue predicazioni concetti e aspirazioni tali che paiono fatte su misura per l'attuale situazione nell'Iran. Diamo un'occhiata all'islamismo per capire meglio il quadro. Fino qualche anno fa, in molte enciclopedie «islamismo» non c'era; rimandava alla «Maomettismo», il che spiega già come Maometto sia capo questa religione che ha nel *Corano* e nella *Sunna* tutti i suoi principi. *Corano* potrebbe considerato il *Vangelo* dei musulmani; il gran libro dei principi maomettani redatto dai discepoli del profeta. La *Sunna* la raccolta dei fatti della vita Maometto, del comportamento e delle sue decisioni, a cui si può attingere per risolvere tutti i problemi della vita.

Le pratiche fondamentali preghiera, celebrazione del venerdì, elemosina ai poveri, digiuno durante la festa religiosa del Ramadàn, pellegrinaggio alla Mecca, guerra santa contro gli infedeli.

Osservò una volta André Maurois che i musulmani, avendo propensione per i primi cinque punti, si erano soffermati sull'ultimo, spesscannandosi fra loro e dandosi, per giustificare il macello, dell'infedele a vicenda.

Dall'Islam, *cocktail* razdi «sottoreligioni», si staccò, fra le tante, una «eresia» che costituì come nucleo a parte. Ismaele era primogenito di Abramo e i suoi discendenti, sotto il profilo religioso, sono detti Ismaeliti.

Costoro, musulmani, usciti dalla fede islamica, odiarono subito i loro confratelli. E' impossibile spiegare qui travaglio che portò infinità di ramificazioni. Ci interessa vedere che anche fra gli ismaeliti si

Khomeini, ultima spada dell'Islam

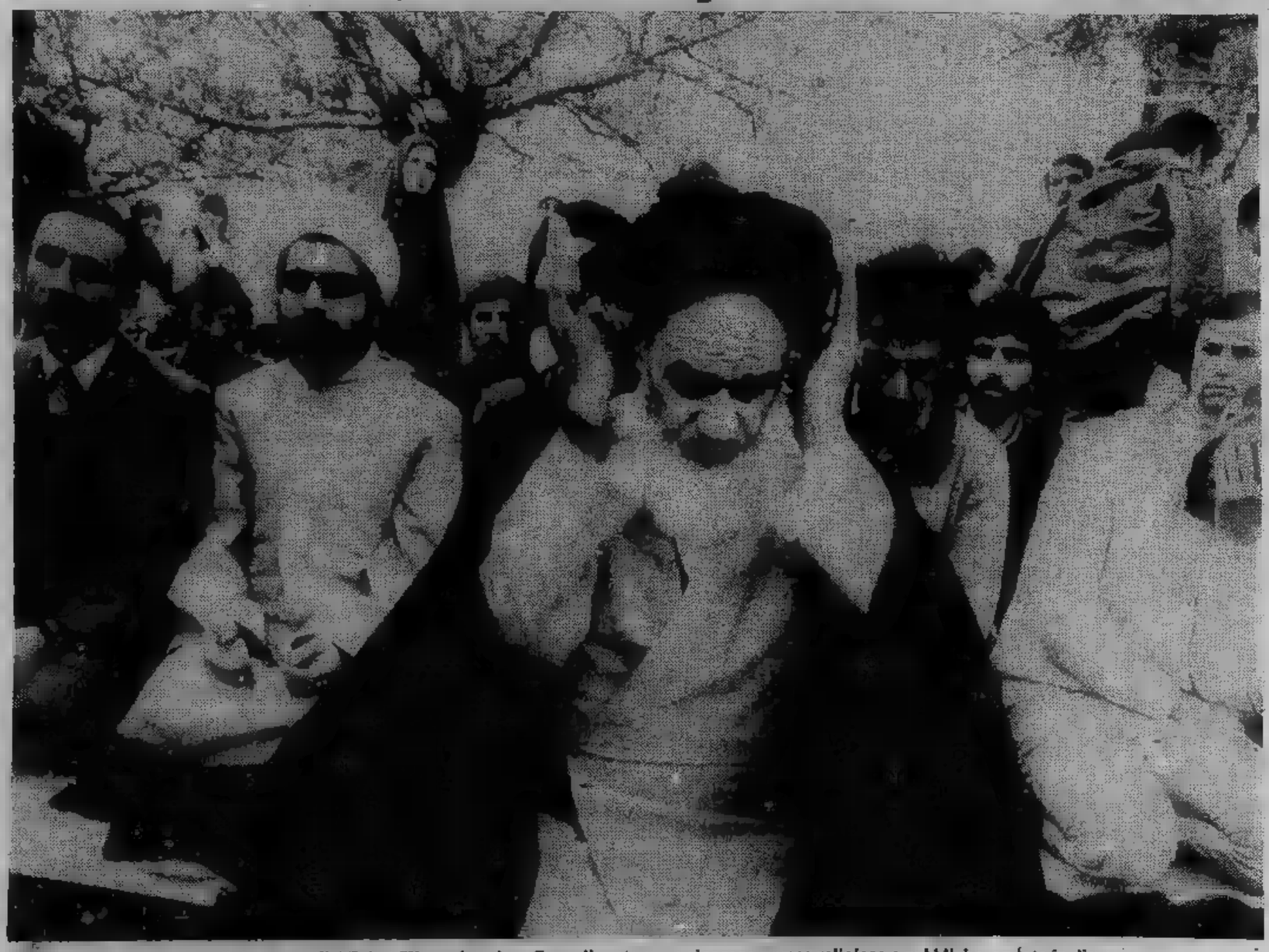

L'ayatollah («voce di Allah») Khomeiny si prefigge di restaurare rigorose norme religiose e pubbliche, andate in disuso

omo che cacciò lo Scià

bollah ...sini...

Maiolica di Nichapur, dove studiò Sabbah

mò presto una sessione la nascita di una *élite* molti storici, la più par- indicano come «Ismaeli- riformato d'Alamout» derivato dalla Rocca Alamout che fu la citta- della setta).

Questa fazione ismaelita conosciuta come «*Ordi- degli assassini*»; non ci si ve però impuntare su tale finizione per attribuire al uppo fini sanguinari — che se eccessi ne com- se molti — ma spiegato il termine *assassini* deri- da *haschischin*, ossia ma- catori di hascisch. Per ingere una forma di altazione mistica, infatti, affiliati alla setta ingeri- no forti dosi di droga (non tata dalla legge musul- ana), dopodiché si abban- navano anche a nefan- giustificate dalle visio- dell'ebrezza. Fu un movi- ento spirituale, ha mostrato, forse con eccess- a benevolenza, Jean- aude Frere nel suo saggio 'Ordre *del assassinas* edito Parigi nel 1973 per le edi- oni Celt, in collana cu- ta da Louis Pauwels.

Nell'«*Ordine degli assassi-* emerge quasi subito, nel 81, il *leader*, Hasan Ibn bbah, molte mire po- iche, profeta dell'ismaeli- o, capace di qualsiasi cosa l'esaltazione mistica, edicazioni e affermazioni e resistettero a lungo an- dopo distruzione del- Ordine, nel 1265. Hasan bbah parlava in nome di lah, ne la voce. Fu, asi di certo, il primo *Aya- llah* che comprese quali ano gli elementi su cui far leva, che traspaiono dai suoi scritti dal suo comportamento.

L'elemento base era il popolo; il popolo andava trasformato in folla, la folla andava «ispirata», il che significa trascinata al fanatismo. Per ottenere questo scopo occorreva far leva sul potere religioso e carismatico, sovrapporlo a quello politico. Gli elementi indispensabili erano due: la fede assoluta in Allah e quindi nell'*Ayatollah*, che era ed è la «sua voce». Poi, qualcuno da odiare, da reprimere o da scacciare: un despota, monarca, setta avversaria, un popolo vicino. Se la forza magnetica impressa alla folla ormai fanatizzata non trova il modo di esplodere all'estero — ciò Hasan Sabbah lo aveva ben compreso — allora «implode», ossia scoppia all'interno, la fiamma brucia colui che l'ha accesa, ossia l'*Iman*.

Queste cose le sapeva molto bene un triste personaggio, il dottor Joseph Goebbels, il mago della propaganda nazista, che intuì «le capacità comunicative e persuasive» della fede islamica. Ne parlò con Hitler e con altri esponenti nazisti. Insieme organizzarono un piano dopo una lunga ricerca, durante gli anni della seconda guerra mondiale, misero gli occhi su uno squallido personaggio, il Gran Mufti. Costui, che dilapidò parecchie decine di milioni di marchi, venne anche in Italia. Gli avevano affidato il compito impegnativo trascinare gli arabi dietro Hitler e le bandiere del nazismo. Il Gran Mufti fece lunghi viaggi, soggiornò in lussuosi hotels, di tanto in tanto telefonava a Berlino, poi teneva conferenze stampa ripetendo ciò che Goebbels gli aveva detto di dire.

Quando domandarono a Churchill se avesse in mente qualcosa per controbattere in Arabia e in Europa la propaganda del Gran Mufti, *Winnie* disse: «*Controbatterlo? Io direi di finanziarlo. Non sentite le scempiaggini che va urlando in giro?*». Poi, con la sconfitta di Hitler, il Gran Mufti finì nel gran dimenticatoio della storia.

Hasan Sabbah era, nonostante tutto, certamente più spirituale di Khomeini, che si trova a mezza via fra il grande antenato ismaelita e il defunto arcivescovo Makarios, patriarca di Cipro. Makarios, arrivando però da una estrazione del tutto diversa, greco-ortodossa, con un bagaglio notevole di cultura occidentale, con la conoscenza europea e mondiale che gli derivava dai suoi precedenti contatti diplomatici, riuscì a non farsi mai bruciare dall'incendio che aveva acceso. Ciprioti filo-ellenici e ciprioti filo-turchi si uccidevano nelle strade, ma Makarios trovò il modo di cavarsela sempre, anche nei momenti peggiori. Difficile sapere come se la caverà Khomeini, quando avrà acceso la grande pa con tutte le scintille che si leveranno.

Una profezia? Nel guardarle in blocco — ché scegliere un solo «profeta» quasi sempre è errore — troviamo alcune annotazioni interessanti. Leggiamo quelle ospitate in notiziario spiritualista francese destinato ai soli abbonati. La data è del 27 maggio 1945. Guardando al futuro, il «profeta», che si firmava «Lo gnomo», scriveva: «*Dal trono di Ciro di Persia, prima del 1980, tre vecchi barbuti. L'uno primeggerà levando una fiaccola in Allah. Fermento, conquista, devastazione. Nello stesso momento incertezze Roma e a Parigi, mentre muore a Mosca colui che detiene le mani il potere un tempo degli Czar. E poi cade anche il vecchio barbuto, che non aveva posto un legno per frenare il gran masso sospinto dalla folla*».

Le profezie, si sa, sono sempre ermetiche. L'*Ayatollah*, poi, non le legge. Ha poca sabbia nella clessidra e deve fare in tempo ad attizzare la fiamma.

Renzo Rossotti

Una stampa: per rispetto la figura di Maometto è bianca

La scena madre della più famosa commedia piemontese

Monssù Travet si ribella

Lo interpreta in questi giorni Armando Rossi con la compagnia «Piccola Ribalta»

Qualcuno (orrore!) pronuncia «Travet» alla francese, l'accento sull'ultima vocale: travé. Invece, come tutti i torinesi sanno, la pronunzia corrisponde quanto si vede scritto; bisogna dire «travèt», con la e finale piuttosto larga. Un nome che è programma. Monssù Travet, in italiano il signor Travetti, rappresenta il travicello: è impiegato di un ministero e quindi con il suo lavoro umile, oscuro, dimenticato, pure indispensabile tiene in piedi tutta la complicata apparecchiatura dello Stato.

E' insomma il geniale nome escogitato da Vittorio Bersezio, avvocato, deputato, romanziere, giornalista e commediografo per la commedia più fortunata, «Le d' monssù Travet», rappresentata per la prima volta al teatro Alfieri di Torino nell'aprile 1863 dalla compagnia Giovanni Toselli con grande successo, poi tradotta in italiano, in veneziano, tedesco, trasformata in film, ripresa da Mario Casaleggio e da Macario, ripresentata ora dalla Piccola Ribalta, guidata da Armando Rossi.

Vediamo si giunge alla scena madre della ribellione di Ignazio Travetti. Questi, impiegato al ministero di piazza Carlo Alberto (Torino capitale d'Italia) si è fatto odiare dai colleghi perché lavora troppo. Un collega, l'impiegato Mottone, lascia capire che Travetti aspira a migliorare la posizione chiudendo un occhio sulla relazione tra la moglie Rosa ed il capodivisione. Travet dapprima non capisce le insinuazioni («...le protesiòn guadagnà vergognosament...»), poi comprende e si ribella.

Il testo piemontese è di facile comprensione anche per chi ignora quasi il dialetto. Traduciamo soltanto alcune parole che possono presentare difficoltà. «*Voria*»: voleva; «*chiel*»: lei; «*c'lass desmentia nèn*»; dimentichi; «*ofèis*»: offeso; «*bele-si*»: qui; «*ancheuj*»: oggi; «*buté*»: mettere; «*scarpiséme*»: calpestarmi; «*dije*»: dirle.

c. m.

Armando Rossi: «Fin-a ancheuj l'hai soportà tut, l'hai chinà la testa...»

Travet — (Colpito dalle parole dei due, comincia a capire). *Monssù Moton, adess comenso capi' finalment tute le soe alussion, tute le satire da jer an sà!... Perchè mi sarai semplicion, senssa malissia, imbecil 'd pianta lo son ancora nen!... Adess i capiss anche lon ch'a voria di' 'l cap-session quand ch'am parlava 'd protession goadagnà vergognosament!... Oh! Che infamia!* (Al cap-session che entra). *Bravo, giusta chiel... a riva a temp!... Ch'a ven-a si e ch'am risponda...*

Cap-session — *Pian, neh, monssù Travet... Chiel a l'è alterà... diria...*

Travet — *Ch'a risponda!... No, no, ch'a vada nen via... devo sente anche lor!... Chiel, mes'ora fa, a l'ha campà n'ingiuria che, per la manera velà, l'hai nen aferà subit... ma monssù Moton, prope adess, a l'ha ripetum-la pi ciaira!... Dal moment che chiel a l'è si, a l'è inutil ch'am rivolgia monssù Moton, perchè è mach 'l so portavos... ma i pretendo dle spiegas- da chiel!*

Cap-session — *Ch'a goarda cosa ch'a dis, neh, ch'ass desmentia che sono suo superiore!*

Travet — *Si a j'è gnun superior... a j'è mach doj omini, un d'ij quai a l'ha ofeis gravement l'aotr ant l'onor!... Ch'a spiega ciairament: quand che chiel a l'ha parlame 'd protession vergognose, aludia forsse mi? A voria che sto pover diao ch'a fa 'l so dover, vend 'l so onor?*

Cap-session — *Ma... ch'am permetta!...*

Travet — *Gnente!... Chiel a dev spieghesse!*

Cap-session — *Oh! An fin d'ij cont, cosa ass cred d'esse? D'imponsse mi? Bele-si' a j'era 'na tresca evidente...*

Travet — *Oh! 'Na tresca?*

Cap-session — *E mi...*

Travet — *Chiel a l'è un busiard!*

Cap-session — *Monssù Travet!*

Travet — *Un busiard, ij lo ripeto!*

Cap-session — *Ch'a goarda che costa parola a la pagrà bin cara!*

Travet — *Ch'a costa lon ch'a veul... Fin-a ancheuj l'hai soportà tut; l'hai sempre chinà la testa e piegà la schin-a... cosi' lor a l'han chërdù ch'a fussa permessa ogni cosa contra sto pover diao; l'han penssà 'd podeime buté adritura i pé sël col e scarpiseme... eh, no... Fin ch'am tocavo ant l'interesse, ch'a m'ofendio ant l'amor proprio, pasienssa... pasienssa l'era 'l mé motto, la mia parola d'ordin, ormai!... se adess cerca 'd colpi- ant lon che n'omo onest a l'ha 'd pi sacro, ant l'onor, son no!... Son no, perdio, lo soporto nen e ven a dije che 'l mé onor a val tant 'l so, 'd pi dël so, perchè chiel a fa 'l prepotent l'insolent mach con i pover diao ch'a peulo difendsse, mentre vers i superior l'è strisciant a n'adulator ipocrita...*

Cap-session — *Monssù!*

Travet — *Chiel a l'è un busiard, l'ha capì? Un caluniatur, 'na canaja!*

Cap-session — *Usciere... usciere!...*

Un romanzo breve di ALFRED E. VAN VOGT

Dittatura 2200

RIASSUNTO — Sotto una ferrea dittatura, il prof. Higenroth inventa [illegible] Pervasivo (?) ed è gloriosamente condannato a «decapitazione istruttiva», cosa che permetterà di far conoscere a tutti la sua scoperta: Egli scopre che [illegible] moglie Eidy [illegible] tradisce col rivale Glucken: la mette incinta [illegible] trasmette all'embrione il segreto delle sue scoperte.

I due uomini si erano incontrati nella Sala degli Specchi. Il Numero Quattordici [illegible] un giovane muscoloso sulla trentina: si chiamava Crother Williams. Aveva occhi grigi rannuvolati [illegible] era classificato ufficialmente come un intellettuale scientifico. L'altro, il Numero Tre, era più vecchio, più alto, più magro. Si chiamava Appiter Jodell, ed era un intellettuale politico. Fu lui che parlò con un lieve sorriso astuto.

«Caro amico», disse, «il Capo le fa [illegible] questi giochetti perché ha notato che quelle sue apparenti lacune di memoria la confondono. Si diverte della [illegible] incertezza».

«E' quello che [illegible] mi dice sempre», rispose Williams, impacciato. «Potrebbe spiegarmi che cosa significavano in realtà quelle sue affermazioni?».

«E' semplice. Il suo Alter Ego parlerà con Higenroth per circuito televisivo chiuso, questa notte, dopo mezzanotte».

«E perché non parla lui con Higenroth?».

«Perché, caro amico, [illegible] parlato obiettivamente. A quanto lei [illegible] ha riferito, ha detto: "Ci sarà un confronto". Ha detto proprio così, non è vero?».

Il Numero Quattordici sospirò.

«L'Alter Ego [illegible] ciò che dovrà dire?».

«Deve saperlo. [illegible] poiché [illegible] in servizio da più tempo di quasi [illegible] gli altri Alter Ego che lo hanno preceduto, probabilmente riuscirà a cavarsela».

«Con quale conclusione?».

«Beh, provi un po' a ragionare. L'ideale sarebbe che Higenroth consegnasse il suo segreto e morisse domani sul patibolo, [illegible] soluzione perfetta, giusto?».

«Ma perché mai dovrebbe consegnarlo?».

«Questo [illegible] compito [illegible] amico».

«Mio? Ma, santo cielo, [illegible] e quando mi è [illegible] assegnato un incarico del genere?».

«E' stato lei che per caso... ma non è [illegible] caso, posso assicurargliela, [illegible] incontrato il Capo sulla porta, questa sera».

L'espressione dell'uomo più giovane rifletteva [illegible] miscuglio [illegible] stupore [illegible] di sbigottimento. Per [illegible] volte cercò di parlare, ma riuscì soltanto [illegible] deglutire.

Il Numero Tre continuò, in tono deciso.

«Si aspetta un rapporto [illegible] Vittoria Totale da lei e dall'Alter Ego, domani». L'uomo più anziano fece per allontanarsi da Williams, si fermò, [illegible] voltò [illegible] disse, distrattamente: «Neanche l'avermi incontrato qui [illegible] [illegible] un caso. Il Capo aveva l'impressione che lei [illegible] avesse raccolto il messaggio, e mi [illegible] chiamato pochi minuti fa. E' meglio che si dia da fare, signore».

Nel tardo pomeriggio del giorno precedente alla decapitazione, Higenroth stava ancora considerando le possibili alternative.

E in realtà, pensò, loro se lo aspettavano. Si sarebbero insospettiti se non avesse compiuto gli ovvii tentativi per sopravvivere... Tanto valeva compiere le azioni previste, [illegible] disse, cinicamente.

Stava seduto [illegible] di una sedia nel patio, a riscaldarsi al sole. Senza muoversi, servendosi della parete di cemento di fronte a lui [illegible] di una superficie riflettente — e che quelli provassero [illegible] capirci qualcosa, [illegible] stavano osservando — attivò mentalmente il [illegible] sistema pervasivo, e rintracciò un Consigliere della Montagna. Allora sembrò che Higenroth parlasse direttamente all'aria, [illegible] in realtà la sua voce veniva raccolta da un microfono microscopico dissimulato dal [illegible]. L'immagine del Consigliere apparve sulla parete. Ascoltò [illegible] labbra contratte il dilemma di Higenroth, e alla fine scosse il capo.

«Non appena sua moglie comprenderà che la Montagna [illegible] ha una ubicazione specifica, la tradirà in [illegible] dei suoi Rifugi. Quindi... no, non la porti con sé».

Un Rifugio — così si [illegible] in generale — era la casa di un simpatizzante [illegible] Montagna, che avrebbe nascosto un Ricer[illegible] per due settimane, [illegible] poi lo avrebbe fatto passare a un altro Rifugio. Higenroth, però, conosceva la verità. La Montagna [illegible] un'organizzazione governativa, con un sistema complesso che si occupava dei ribelli, dei fuggiaschi [illegible] di altri oppositori [illegible] regime.

I dissidenti finivano sempre morti o catturati: [illegible] di rado questo accadeva subito. Le autorità si adoperavano perché, sebbene la vittima [illegible] sfuggisse mai [illegible] loro controllo, [illegible] ritenesse al sicuro. E quando finalmente l'intrappolavano, cercavano di sistemare [illegible] cose in modo [illegible] che credesse di essere stata scoperta casualmente, o per un suo [illegible] errore.

Ciò che rendeva la Montagna attraente agli occhi di Higenroth, in quel fatidico pomeriggio, [illegible] la possibilità che le cifre sul calendario di Eidy non significassero quello che lui aveva sempre pensato e che quindi, per realizzare lo scopo accarezzato da tempo, gli [illegible] necessario rimandare l'esecuzione di una settimana o due.

Il Consigliere stava insistendo.

«Perché non mi permette di venirla a prendere verso le tre del mattino e [illegible] condurla [illegible] Rifugio? Lasci sua moglie chiusa a chiave in camera da letto. Dopotutto lo scienziato, il personaggio importante [illegible] lei».

Higenroth ribatté: «Si ricordi che anche [illegible] moglie è una vittima. Forse c'è una soluzione migliore. Mi lasci riflettere».

«Non aspetti troppo!» lo ammonì il Consigliere.

Higenroth provò un senso di fuggevole ammirazione. Era sorprendente: [illegible] Consigliere non aveva bisogno di mostrarsi astuto, ma poteva esprimere semplicemente e istantaneamente opinioni sincere. [illegible] portavoce di un'autentica organizzazione ribelle non avrebbe potuto parlare meglio [illegible] quel giovane grassoccio [illegible] premuroso.

Interruppe la comunicazione; [illegible] [illegible] sentiva più sereno. La perfezione del sistema aveva sempre avuto un [illegible] energetico su di lui... Guardiamo in faccia la realtà, si disse: ho [illegible] lotto anni. Il mio compito non consiste nel salvare me stesso, bensì nel salvare il sistema pervasivo... affinché in [illegible] futuro un uomo più giovane di me possa servirsene per risolvere [illegible] problema di una dittatura onnipotente che ormai ha già trasmesso per due volte le insegne del dominio.

La Terra [illegible] governata [illegible] una dittatura giunta alla terza generazione... e questo indicava che [illegible] stato finalmente scoperto [illegible] metodo per preparare un erede politico. Era già in se [illegible] un evento eccezionale, che meritava uno studio attento.

Soltanto [illegible] sistema monarchico, e certi tipi di sistemi elettivi erano stati capaci, in precedenza, di determinare una simile trasmissione incruenta [illegible] potere: non che [illegible] ogni caso non [illegible] fosse spargimento di sangue, anzi probabilmente il fenomeno [illegible] più vasto [illegible] quanto si risapesse. Higenroth aveva in proposito opinioni personali, non confidate a nessuno.

Problema: quale [illegible] più giovane avrebbe dovuto prescegliere per quel compito? Con un certo rammarico, escluse i suoi allievi dalla rosa dei possibili candidati. Era un [illegible] peccato, perché due delle ragazze [illegible] uno dei ragazzi erano eccezionalmente intelligenti. Sarebbero stati tutti, tutti sospetti, [illegible] probabilmente [illegible] stati giustiziati: tutti, ragazzi e ragazze. [illegible] per loro c'era qualche speranza, era dovuta al fatto che, in quelle ultime ore, lui aveva scrupolosamente evitato di prendere contatto con quei giovani.

No, no, pensò. Ora che aveva considerato il problema, rimaneva solamente un'unica remota possibilità. Forse, tutto sommato, il destino era dalla sua parte.

Si alzò, sorridendo lievemente, e ritornò in camera da letto. Eidy si [illegible] tirata addosso le coperte, e il suo giovane viso era stravolto dalla paura.

«Perché mi hai chiusa dentro?» chiese con voce tremante.

«Non volevo che te ne andassi», rispose lui.

L'espressione di Eidy cambiò. A Higenroth sembrò [illegible] sua moglie lo giudicasse uscito di senno. Evidentemente, a questo punto non poteva cacciarla via con la frusta.

Higenroth sedette sul [illegible] accanto a lei.

«In che periodo mensile sei? E' probabile che resti incinta?»

«E' quello che voglio». Eidy doveva [illegible] pensato istantaneamente che quella fosse la sua spe[illegible] infatti, aveva gett[illegible] [illegible] fulmineamente le coperte. [illegible] nuda splendente era corsa [illegible] [illegible]. Tornò correndo, portando un calendario sul quale i suoi periodi mestruali erano contrassegnati da cerchietti rossi. Non c'era dubbio, le cose stavano come lui aveva pensato: quel giorno era virtualmente a metà del [illegible] mestruale... il periodo fertile.

Bene, pensò Higenroth, non dovremo fare niente di complicato, come riparare in un Rifugio... C'era tutto il necessario: il momento opportuno, la donna, lo stato di mente. Oggi era compito di Eidy trattenerlo; ma per lui il compito consisteva nel salvare il mondo, in futuro, approfittando della pressione che la sconvolgeva.

Non era precisamente il momento [illegible] per il sesso: la sua attenzione veniva continuamente distratta. Tuttavia, alla fine, riuscì [illegible] fornire una prestazione dignitosa, e così per la prima volta [illegible] la [illegible] carnale [illegible] [illegible] legittima consorte. Era, si disse, un atto legale [illegible] due esseri umani legalmente uniti, [illegible] soltanto [illegible] questione [illegible] due adulti consenzienti: tuttavia, era presente anche questo fattore.

Eidy rimase [illegible] per tutto il [illegible] del pomeriggio, e nella prima parte della serata continuò a insistere. Poco prima delle dieci, l'ora in cui di solito Eidy andava a dormire, Higenroth incominciò a parlare [illegible] [illegible] invenzione. Era un gesto calcolato, da parte sua. Da molto tempo, ormai, [illegible] [illegible] che qualsiasi discorso su argomenti scientifici aveva il potere [illegible] fare addormentare Eidy più rapidamente di un sonnifero.

Come [illegible] previsto, persino [illegible] che lei [illegible] teneva ad ascoltare, incominciò a sbadigliare più volte, mentre lo sentiva parlare.

«...Quegli altri sciocchi hanno abbandonato il problema, giudicandolo insolubile. Quegli idioti...». Higenroth non riuscì a celare il [illegible] disprezzo. «Hanno detto che le onde sonore e luminose si spengono in pochi secondi... Naturalmente, questo è vero, su di un certo piano. [illegible] su altri piani non è vero affatto. Hanno dimenticato che [illegible] è energia dovunque, e un'onda portante può utilizzare qualunque [illegible] [illegible] qualunque punto, per l'amplificazione e il collegamento. Io posso mandare un messaggio a qualunque distanza. E ciò che Glucken [illegible] sa, [illegible] che io [illegible] ho bisogno di disporre di un apparecchio ricevente, all'altra estremità...»

Gli rispose [illegible] lievissimo rus[illegible]

Higenroth scese dal letto, si portò i vestiti nel corridoio, si vestì... e ritornò da Eidy, spingendo la macchina montata su rotelle accanto al letto dove [illegible] giovane donna dormiva di un sonno esausto. Mise [illegible] fuoco il proiettore sulla parte [illegible] corpo di lei dove adesso, otto [illegible] dopo il primo rapporto, gli spermatozoi stavano penetrando nell'ovulo. Rimase [illegible] osservare fino a quando un ago si mosse legger[illegible] poi bloccò [illegible] proiettore.

(continua)

Tratto dall'edizione integrale di «Dittatura 2200», di A. [illegible] Van Vogt, per gentile concessione dell'Editrice Fanucci.

L'ANGOLO DELLA MODA

Inverno senza complessi

Giacca in panno verde militare, camicia in flanella ocra, pantaloni in panno blu con profili bordeaux.

Le punte più evidenti dell'evoluzione [illegible] moda fanno riferimento [illegible] un abbigliamento disimpegnato, sportivo, inventato da giovani nati e cresciuti in jeans ma che [illegible] conquistato uomini e donne di ogni [illegible] [illegible] di tutti gli strati sociali provocando [illegible] fenomeno [illegible] costume più vistoso di questi ultimi cinquant'anni.

Il [illegible] del modo di vestire svincolato dai rigidi [illegible] tradizionali, [illegible] molti definito «povero», [illegible] altri casual, [illegible] ampiamente giustificato [illegible] motivi di praticità. Che questa «povertà» sia, nella maggioranza dei casi, soltanto illusoria non ha importanza. Resta il fatto che si [illegible] creato un mercato giovane sviluppato da astute operazioni commerciali [illegible] da martellanti campagne pubblicitarie che hanno sensibilizzato il gusto dei consumatori d'ambo i sessi determinando le vendita di milioni di capi. Le industrie fino a ieri specializzate in modelli classici si [illegible] aggiornate producendo capi anticonformisti per mantenere il ritmo produttivo. Sono inoltre nate decine di aziende esclusivamente impegnate alla realizzazione di abiti «senza complessi», liberi cioè [illegible] ogni significato sociale. Senza contare l'impressionante proliferazione delle boutiques [illegible] delle jeanserie che spingono a tutta forza il casual richiamando l'attenzione del pubblico [illegible] gli ultimi fremiti del vestire libero.

A rendere più efficace il messaggio dell'abbigliamento genere Woody Allen, argomento trattato ampiamente [illegible] Umberto Eco e Gillo Dorfles, [illegible] sorto a Firenze il salone «Casual» già arrivato alla [illegible] terza edizione appena concluso. Oltre cento aziende [illegible] rappresentare 122 marchi (estrema importanza ha il marchio nei casual) hanno proposto in anteprima [illegible] migliaia di modelli per l'autunno-inverno '79-'80. Le tendenze [illegible] dominanti [illegible] questa colossale panoramica indicano un maggior legame di parentela fra i capi per il tempo libero [illegible] quelli per [illegible] vita di tutti i giorni. Il giubbotto imbottito e trapuntato, le scarpe «fuori strada» da basket o da tennis, i pantaloni [illegible] velluto, maglioni e camicie quadrettati [illegible] portano infetti con sempre più indifferenza nelle diverse ore e occasioni della giornata.

Trionfa il trapuntato imbottito di piumino d'oca [illegible] di materiali sintetici applicati alle giacche, giacconi, impermeabili [illegible] parkas sovente caratterizzati dalla coulisse in vita. Molto spesso marcati [illegible] imbottiture parziali [illegible] sulle spalle e sui gomiti risultano [illegible] giacche sportive e i cappotti. In tema di tessuti dovremo abituarci a quelli dall'aspetto gonfio [illegible] pelo tipo moquette, moulton e pelouches. Ancora abbondante il volume delle giacche a monopetto con revers lunghi, unisex, confezionate in tessuti rustici, tweed o donegal [illegible] portarsi con i calzoni di velluto a coste, di fustagno o di pelle modellati [illegible] jeans ma stretti in fondo.

L'imperversare dell'unisex nei capi sportivi dell'inverno futuro, riflessi nei colori acquosi, lagunari oppure dorati dei paesaggi autunnali, non invade il campo specificamente femminile dove spiccano abiti con la vita sottile strizzata da alte cinture a valorizzare le spalle sostenute da imbottiture. In questo settore i colori fangosi e cupi sono rallegrati da inconsueti accostamenti molto vivaci. Infine l'abito disco-music coloratissimo, lucidissimo in seta sintetica acquista sorprendenti effetti cangianti e fosforescenti con sovraimpressioni di originali elementi figurativi.

Elsa [illegible]

ECONOMICI

19 Vendita alloggi

[illegible] vendo [illegible] trilello servizi altro stesso [illegible] 2 [illegible] trilello servizi Tel 710.809

OCCASIONE
c.so Ferrara 31, zona Valletta, vendiamo appartamento libero [illegible] camere, cucina, [illegible]zi, L. 30 milioni dilazionabili. Per informazioni Edil-Case, Tel. 54.81.54.

OCCASIONE mansarda centralissima di ingresso trilello cucinino [illegible] lito terino ascensore 18 milioni 600 mila. Telefono [illegible]

PINO TORINESE
vendo palaz[illegible] composta dall appartamenti su due piani, mq. 180 caduno. Zona [illegible]ra. Terreno recintato circostante mq. 6000 [illegible]. Per informazioni. Telefonare [illegible].81.54

POZZO [illegible] conveniente piano rialzato camera [illegible] bagno [illegible] 8 milioni [illegible]ila, G.S.B. Torino Immobili vende. Tel. 472.202 - 472.651.

SABATELLIMMOBILI [illegible].359 libero via G. Bruno angolare: ingresso [illegible], cucina, bagno L. 34 milioni 900 mila dilazionabili.
[illegible] 655.359 libero centrale via Cibrario: [illegible]ra, [illegible]na, servizio esterno L. 3 milioni [illegible] più convenienti dilazioni L. 3 milioni 500 mila

[illegible] libero [illegible] villetta recente camera trilello cucinino servizi doppi [illegible] 21 milioni 500 mila dilazioni Tel. 513.681.

SENZA INTERESSI
[illegible] Monte Rosa, 2 camere [illegible] 5 milioni minimo contanti e dilazioni senza interessi Immobiliaretoro 501 219-590 693.

SETTIMO nuovo [illegible] Villafranca 1, 2 camere [illegible] trilello cucina box mai abitato [illegible] milioni più mutuo Telefonare 390.987.

SIGNORILE palazzo (corso XI Febbraio) 3 camere ampie [illegible] mansarda 44 milioni (libero maggio). Telefonare ufficio 480.802

TAIT A vende libero [illegible] Filadelfia (S. Rita) recente signorile ampio 3 camere cucina ingresso servizi 8° piano lire 45 milioni 300 mila dilazioni. Telefonare 441 765

TAIT [illegible] vende libero S. Rita [illegible] [illegible] cucina ingresso servizi [illegible] lire 25 [illegible] mila 4° piano [illegible] ascensore. Telefonare 441.765

TAIT [illegible] vende libero Pozzo Strada [illegible] ammobiliato camera soggiorno cucinotto servizi 26 milioni 800 mila occasione. Telefonare 441 765

UTIP 519894 [illegible] libero recentissimo via Sansovino: salone [illegible] [illegible] trilello servizi [illegible] milioni 600 mila, facilitazioni permute

UTIP [illegible]19.894 [illegible] lussuosa villa [illegible] Piossa[illegible] libera grandioso [illegible]ina 2 camere trilello [illegible] giardino

UTIP 519.894. [illegible] vende libero centralissimo alloggio adatto ufficio abitazione, via Goito 7, in stabile [illegible] ascensore ampi negozi magazzini facilitazioni di pagamento.

UTIP [illegible]894 547.828 vende [illegible] Salerno alloggio di 3 camere cucina ingresso bagno [illegible] milioni 900 mila, facilitazioni pagamento

UTIP 547.828 [illegible] casetta con 3 alloggi e piccolo giardinetto in via Belnasco prezzo convenientissimo, facilitazioni

UTIP 547.828 [illegible] via Nizza 2 alloggi [illegible] [illegible] e [illegible] cucina possibilità abbinamento, [illegible]

UTIP 547.828 vende alloggi[illegible] libero [illegible] Fiat Rivalta. [illegible] camere tinello cucinino ingresso bagno [illegible]2 milioni 900 mila.

UTIP 547.828 vende libero [illegible] Bava: [illegible] camere cucina ingresso bagno ripostiglio 34 milioni 900 mila facilitazioni di pagamento

UTIP 547.828 vi[illegible] adiacente Fiat Lingotto via [illegible] a 1 milione 550 mila, camera [illegible] 3 milioni [illegible] mila dilazioni pagamento.

UTIP [illegible], 519894 vende libero subito camera [illegible] corso Regio Parco [illegible] milioni [illegible] sufficiente minimo contanti.

[illegible], 519894 vende adiacente corso Svizzera, via Bianzè libero [illegible] [illegible] cucina 42 milioni 900 mila, facilitando.

[illegible] Cassini [illegible] [illegible] L. 10 milioni 300 mila [illegible] mutuo fondiario G.S.B. Torino Immobili vende. [illegible]. 472.202 472.651.

VIA Cibrario stessa [illegible] [illegible] alloggi 2-4 camere tinello 1-2 servizi box [illegible] stabile [illegible] costruzione e ottimo prestigio mutuo dilazioni per visite telefonare 830 218.

VIA PO
In stabile d'epoca libero 2 camere tinello servizi riscaldamento a metano 19 milioni volendo dilazioni Tel. 513 725 513 748.

VILLA Bruno di 2 alloggi mansarda giardino garage zona [illegible] soleggiata vendo mutuo dilazioni permute. Tel. [illegible]

20 Domande affitto

A. [illegible] cerca ville [illegible] appartamento anche arredati offrendo anche referenze. Tel. 740.027.

[illegible] [illegible] [illegible] alloggi [illegible] affittare di qualsiasi grandezza. Per gente referenziata. Telefonare 505.810.

[illegible] liberi arredati Torino e provincia. Rivolgersi all'Agenzia Petito telefono 505.610.

ASSOCIAZIONE ricerca [illegible] propri dirigenti [illegible] non [illegible] locali [illegible] Torino [illegible] arredati [illegible] [illegible] 447.2978.

DIRIGENTE referenziato ricerca urgentemente in Torino salone 2 o 3 c[illegible] cucina due [illegible] Telefonare 779.859.

[illegible] [illegible] alloggio 2-3-4 [illegible] in qualunque [illegible] a qualsiasi [illegible] Telefonare 306.599.

MEDICO dentista [illegible] alloggio qualsiasi zona 3-4 [illegible] e [illegible] affitto o eventuale acquisto. Telefonare 740.489.

NOTA [illegible] [illegible] uffici 6-8 [illegible] [illegible] mq) zona Crocetta centro Statuto Stampatori ottime referenze. Telefonare 505.418 - 503.740 - 504.276.

REFERENZIATO [illegible] alloggio sia libero [illegible] ammobiliato in Torino o prima [illegible] tel. 472454.

SPOSI referenziatissimi cercano alloggetto in affitto qualsiasi [illegible] rilevando spese [illegible] [illegible]

21 Offerte affitto

[illegible]TTASI in casa albergo [illegible] Piave 82 Mirafiori mono-bicamere arredate da lire 300 mila [illegible] spese comprese. Telefono 348 8333.

AFFITTASI ufficio [illegible] [illegible] 2° piano mensili 750 mila. Telefonare 544 958.

AFFITTASI uffici [illegible] 2 a 4 vani [illegible] monocamere arredate con [illegible]ti per solo [illegible] [illegible] ed-ilterra [illegible] [illegible]. Telefonare [illegible].

DI SALVATORE corso Turati 13 d, 587.535 - 587.183 affitta eleganti [illegible] [illegible]-a-terra arredato libero subito.

UFFICI affittasi ultimi locali nuovo palazzo centro [illegible] autoporto Torino [illegible] un quarto d'ora da piazza Castello superfici [illegible]cora disponibili mq [illegible] per [illegible] utenza [illegible] più utenti anche piccole dimensioni locali [illegible] da suddividere [illegible] [illegible] mobili secondo esigenze clienti Tel. 011-240.123

UFFICI signorili arredati completo servizio segr[illegible] [illegible] postali telefonici sale riunioni. Tel. 636.777

VILLETTA presso Villanova d'Asti 2 letto sa[illegible] cucina 100 mq semiinterrato giardino affittasi L. 260 mila mensili. Telefonare 0141-939.147

22 Traslochi

ABRAMO traslochi furgoni imbottiti [illegible] Torino Roma Napoli Sicilia [illegible]. 701 705 - 705.123.

AUTOTRASLOCHI grandi e piccoli [illegible] [illegible] a tutta Italia, magazzini deposito mobili. Tel 346.777 Valsania.

TRASLOCHI per Torino dintorni Riviera [illegible] settimanali Torino, Roma Napoli Sicilia, prezzi [illegible]. Telefonare 502.625. Zignali.

24 Mobili, arredi

[illegible]RO Mobili, [illegible] di più, [illegible] vasta scelta [illegible] mobili classici e [illegible] vi permetterà [illegible] scegliere meglio ed al giusto prezzo. Via Bellone 45 ang. via Valperga Caluso. Tel. 655 454 parcheggio.

[illegible] attari in un piccolo negozio mobilificio S. Maurizio, via Verdi 34 - Torino: vendita promozionale [illegible] [illegible] all'americana: [illegible] sconto 50% su prezzi [illegible] al 1977. Approbilatore

[illegible] Di Lorenzo arredamenti [illegible] pleni di ogni genere per alloggi e uffici. Visi[illegible] [illegible] [illegible] anche a domicilio Facilitazioni di pagamento a referenziati. Consegna gratuito fino a 100 km da Torino [illegible] Cappellina 6 tel. 489.191 Torino.

25 Artigiani, ecc.

DECORIAMO 40 mila, lavabili 80 mila compresa tappezzeria. 50 mila solo posatura 10 mila infissi. Telefonare 805.25.02

30 Scuole e istituti

OFFRESI [illegible] redditizio [illegible] frequen[illegible] scuola [illegible] Estetica [illegible] corpo manicure maquillage. Istituto Lina Ramero, [illegible] Matteotti 31, [illegible] 518 588

37 Campeggio e sport

VENDITA straordinaria [illegible] fine stagione abbigliamento pol sci e doposci, Moroni sport, corso Unione Sovietica 209, tel 393554

[illegible] Animali [illegible] veterinaria

ABBIAMO cuccioloni [illegible] adulti [illegible] cocker neri fulvi bianco-neri [illegible] tutte le razze richieste, [illegible] [illegible] 50 [illegible] [illegible].

(continua)

STAMPA SERA

Giovedì 8 Febbraio 1979

Vicine alla città si stanno sempre più attrezzando per il turismo invernale

Valli di Lanzo: la neve comoda

L'innevamento quest'anno è stato abbondante su tutto l'arco alpino; anche le Valli ■ Lanzo ■ hanno fruito in modo tale da richiamare ■ numero di turisti e di sciatori maggiore che negli anni scorsi.

Finora le valli di Lanzo, da molti dette anche le valli ■ torinesi per la vicinanza alla città e la comodità di accesso, sembravano riservate al turismo estivo e alle scampagnate di primavera. Da qualche tempo però anche il turismo invernale è venuto a sostenere ■ a sviluppare l'economia locale. Negli ultimi decenni — precisiamo negli ultimi trenta e più specificatamente venti anni — diverse località hanno accentuato i motivi dei loro richiami.

Ceres, Pessinetto, Cantoira, Mezzenile, la stessa Lanzo continuano ad essere mete ■ dei torinesi nella stagione estiva, mentre Balme, Ala ■ Stura, Usseglio, Chialamberto, Viù vanno sempre più affermandosi anche come stazioni turistiche invernali ■ comodo accesso ■ sempre meglio attrezzate.

Ogni anno si inaugurano nuovi impianti ■ risalita seguendo l'esempio di Viù dotata di moderne strutture che ■ alla base del turi- ■ bianco. Mentre Ala ■ Stura a sua volta inaugura nuovi impianti anche altri maggiori ■ minori centri hanno compreso ■ necessità di venire incontro alle richieste degli sciatori sia in fatto ■ impianti sui campi nevosi, ■ più genericamente ■ ammodernamenti alle possibilità di ricezione alberghiera e di ristorazione.

Lo sviluppo di tutta la zona dovrebbe avvenire in modo abbastanza uniforme, tale insomma ■ creare ■ possibilità di allacciamenti sciistici tra un centro ■ l'altro così da dar vita a un complesso di percorsi di grande richiamo.

I valligiani fino ■ ■ non si erano molto adeguati ai progressi turistici, ma sembra venuto il tempo in cui ■ forma di mentalità più aperta si sta facendo strada sotto ■ spinta anche delle profonde trasformazioni economiche ■ tutte le ■ alpine.

L'individualismo ■ tempo esagerato, ■ desiderio ■ fare qualcosa per sé soli, la mancanza di ■ spinta a collaborare ■ gli altri, persino gelosie e invidie personali impedivano la realizzazione di progetti per i quali ■ necessaria la cooperazione. Ora ■ mentalità turistica si ■ affinando ■ spunti di cortesia e di gentilezza, essenziali per quanti intendono lavorare ■ settore dell'ospitalità.

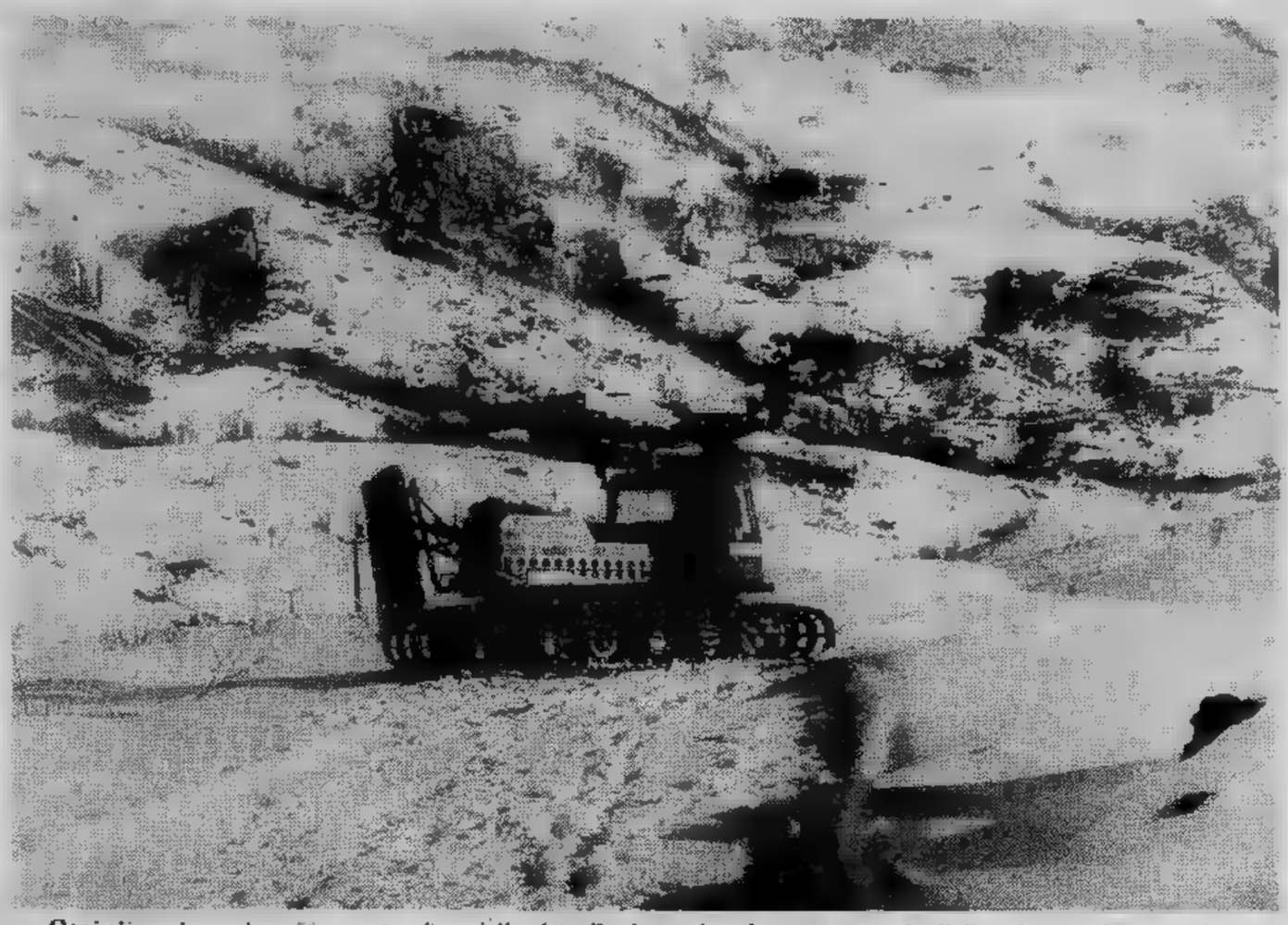

Ogni giorno i mezzi per ■ manutenzione delle piste di sci ■ in azione ■ garantire il divertimento degli sportivi

La valorizzazione delle vallate ha trovato e trova un aiuto concreto nella Regione che si è dimostrata sensibile ■ esigenze locali prima ■ le quali il miglioramento delle strutture ricettive che possano far fronte ■ un notevole afflusso di sportivi e di sciatori.

Per attuare un turismo ■ m■ sarà n■■ario realizzare impianti di risalita per l'inverno ■ centri per campeggiatori nel periodo estivo. La Regione ■ a ■■■ ■ queste necessità ■ ■ terrà conto nell'ideazione dei piani per il futuro.

Alberto Vigna

Ambiente genuino

Poche città, ■■■ Torino, possono vantare un «sfogo» verde ■ 50 chilometri dal caos e dall'inquinamento della città. Le Valli ■ Lanzo consentono infatti ai torinesi di godere in breve tempo ■ pace, serenità ambiente genuino e soprattutto aria buona per ossigenare i polmoni. Una piacevole passeggiata attraverso paesi come S. Maurizio, Cirié e Nole ed ecco che siamo già arrivati.

Lo scenario è piacevole, la scelta della vacanza imbarazzante. Le tre valli, Grande, d'Ala e di Viù, offrono infatti innumerevoli possibili- ■ di soggiorno estivo come invernale. Un luogo ideale quindi in cui affittare od acquistare quella seconda casa che sembra diventata indispensabile per poi sopravvivere nei mesi invernali trascorsi in città. Centri come Pessinetto, Ceres, Cantoira, Ala, Viù, Chialamberto e Usseglio, solo per citarne alcuni, offrono al turista occasionale od al villeggiante una ampia scelta. Dovunque si troverà ospitalità generosa, tanto che chi sale ■■■ volta da quelle parti difficilmente poi cambia località.

I primi turisti-pionieri si avventurarono in Val di Lanzo compiendo imprese ardimentose su strade incredibili già cent'anni fa. Lo scenario che si presentò ai loro occhi fu di incredibile bellezza: le tre valli, la cui conformazione geofisica le fa sembrare simili alle dita ■ una mano, si offrirono in tutta la loro verginità di zone quasi inesplorate. Ogni angolo era ■na scoperta piacevole ed il visitatore vedeva ripagata attimo dopo attimo la fatica di scendere e salire per luoghi scoscesi.

La zona era troppo bella perché la sua ■■■■■ dovesse restare patrimonio ■ pochi eletti. Ecco quindi che ■■■ il trascorrere degli anni è andato ingigantendosi il gruppo di cittadini che si è spinto verso le Valli durante la classica gita «fuori porta» compiuta con la famiglia al gran completo.

Alle bellezze naturali inoltre si sovrappongono quelle architettoniche ■■ altre cui la tradizione popolare attribuisce coloriti - significati. Ricordiamo ■ ponte del Diavolo di Lanzo cantato dal poeta Prati. Il Ponte della Vana sopra ■ Stura ■ Ceres ■ tanti altri sparsi qua ■ là.

Quando la natura si sbizzarrisce ecco che spuntano strani monumenti come ■ Bec Ceresin vicino Groscavallo mentre per gli amanti dell'archeologia, in località Chiampernotto di Ala, si trovano interessanti figurazioni rupestri. Insomma vacanza sì, ma senza trascurare l'aspetto culturale e curioso ■ questi luoghi che offrono al visitatore il piacere di una vacanza disintossicante.

Il periodo di maggior affollamento ■■■ vari centri della zona ■ certamente quello estivo. Il clima da mezza montagna favorisce i bambini come gli anziani ed in generale tutti coloro che desiderino giornate calde e fresche serate che conciliano il sonno.

Da qualche tempo i valligiani hanno saputo sfruttare con abilità le risorse naturali anche d'inverno. L'altitudine di alcuni paesi consente infatti la pratica dello sci per quasi tutta la stagione invernale. Ala ■ Stura, Chialamberto, Viù, Usseglio e Balme non possono ovviamente competere con i ■■■ tri sciistici di fama internazionale ■■■ consentono ■ chi ■■■ fare dello sport lontano dall'affollamento. ■ ritrovare un angolo di tranquillità.

Gli impianti non sono molti per ora ma l'intraprendenza degli operatori locali sta facendo sì che le attrezzature stiano aumentando anno dopo anno e che le meravigliose piste, tuttora inesplorate, possano presto essere costellate di tante macchie colorate, ovvero di tanti sciatori.

Turismo in pieno sviluppo quindi e problemi che si ingigantiscono. Anche qui infatti, come in ogni ■■■ turistica soggetta alla periodica aggressione di villeggianti, tante carenze vengono dilatate, anche se la buona volontà degli amministratori locali ■ già riuscita a porre rimedio un po' dovunque. Gli inconvenienti comunque ■■■ turberanno il soggiorno dei torinesi, che troveranno nelle Valli di Lanzo la soluzione ideale per una tranquilla ■■■■■ «dietro l'angolo».

Fabio Vergnano

Chialamberto piste facili a bassa quota

Con i suoi ■■■ metri, Chialamberto è la località delle ■■■ ■ Lanzo ■■ cui si pratica lo sci a più bassa quota. Quest'anno la neve ha fatto ■ ■■■ comparsa ■ Natale ■ se tutto andrà bene ci si augura che la stagione sciistica duri almeno fino a fine febbraio.

Nonostante che anche qui il cemento abbia portato la ■■■ troppo spesso indiscriminata aggressione, ■■■■ ancora molte le ■■■ di pietra che caratterizzano la località.

Gli amanti dello sci possono servirsi qui di uno skilift lungo ■■■ metri che conduce ad una pista di relativa facilità. La sciovia è raggiungibile in automobile ■ ■■ da Cossiglia alla località Bruschi. Il prezzo dell'abbonamento giornaliero è di 4500 lire per i festivi ■ 4000 per i feriali.

Esiste pure un anello per il fondo ■ ■■ chilometro allungabile se l'innevamento ■ abbondante. Gli impianti, gestiti da Giacomo Moretto, sono naturalmente mèta preferita ■ tanti torinesi e ■ ■■■■ ■■ loro che hanno scelto Chialamberto come residenza per ■■■ vacanza rilassante.

Un acquedotto per le tre valli

(a. v.) **Le comunità monta- ■■ hanno in corso di ideazio- ■■ e ■ progetto i piani pluriennali di sviluppo; una parte sono stati già approvati mentre altri sono in corso di organizzazione. ■si prevedono ■■■ serie di interventi riguardanti i servizi ■ le infrastrutture, adeguandoli ■ proporzionandoli agli effettivi bisogni ■■■■ popolazione.**

Tra le comunità montane quella delle Valli di Lanzo si è ■■■■ carico del problema dell'approvvigionamento idrico ■ ■ deciso di costrui- ■■ ■■ acquedotto generale per tutta la ■■■■ in modo da servire uniformemente i paesi che si susseguono ■lle tre ■■■■ caratteristiche dell'orografia montana, ■ tre valli che si congiungono poi e ■■■ vergono nella strettà ■■■■ Lanzo.

COMUNITA' MONTANA DELLE VALLI DI LANZO

COMUNI ■ PRO-LOCO di:

ALA DI STURA
BALANGERO
BALME
CAFASSE
CANTOIRA
CERES
CHIALAMBERTO
COASSOLO TOR.
CORIO
GERMAGNANO
GROSCAVALLO
LANZO TOR.
LEMIE
MEZZENILE
MONASTERO DI LANZO
PESSINETTO
TRAVES
USSEGLIO
VIU'

Le stazioni turistiche estive ed invernali alle porte ■ Torino

Per informazioni rivolgersi a:
— *Assoc.* **PRO-LOCO**
— **Municipi**
— **Comunità Montana (tel. 0123 - 51.39)**

IMPIANTI PER SPORT INVERNALI (sci di fondo e discesa con impianti di risalita) in:
ALA DI STURA (Baby e Karfen)
BALME (Albaron e Pakinò)
CHIALAMBERTO (Sciovie C77)
USSEGLIO (Benot)
VIU' (Col del Lis ■ Alpe Bianca)

SCI CLUB IN OGNI LOCALITA'

CAMPEGGI ATTREZZATI E CUSTODITI:
— **CANTOIRA** (La Roccia)
— **LANZO** (ACTI - To)
— **VIU'** (Tre Frei)

In ogni località: campi di calcio, tennis, pallavolo, pallacanestro, bocce, pattinaggio a rotelle, minigolf. Campi gioco per bimbi e ragazzi.

IN LANZO: complesso polisportivo con piscina coperta, palestre, campi atletica, campi coperti per gioco bocce, tennis, ecc.

— 60 alberghi di ogni categoria
— 140 ristoranti e trattorie con rinomata cucina classica ■ tipica
— 8 rifugi e bivacchi del CAI per le vostre gite in montagna

CORPO SOCCORSO ALPINO: squadre in BALME - ALA - FORNO A.G. ■ USSEGLIO

Sempre nuovi impianti d

Una nuova seggiovia ad Ala di Stura

ALA DI STURA — «Qui si ritrova la gente per bene» dicono [illegible] soddisfazione gli abituali frequentatori [illegible] Ala [illegible] Stura. Lassù ai 1080 metri [illegible] quota [illegible] solo 40 minuti d'auto da Torino prosegue [illegible] discorso, un rapporto affettivo che lega i torinesi a luoghi cari [illegible] molti.

Rinomato centro estivo, Ala [illegible] Stura è ora anche meta di vacanze invernali per coloro che vogliono sciare in allegria. Diciamo subito che qui, come negli altri centri delle tre valli, lo sci è sport ancora neonato. La crescita però è promettente e se si considerano le opere [illegible] programma, non è difficile prevedere un ulteriore concreto sviluppo turistico.

Attualmente gli impianti di risalita esistenti sono limitati ad un unico skilift-baby in frazione Villar (altezza 1100 metri) con una lunghezza [illegible] [illegible] metri. L'impianto porta ad una pista riservata in genere ai bambini [illegible] agli sciatori principianti. Gli altri però dovranno ancora attendere ma non molto. Infat- [illegible] entro una decina [illegible] giorni al massimo verrà aperta una nuova seggiovia che [illegible] Ala porterà a Pian Belfè. Sarà lunga 1148 metri, avrà un dislivello di 420 metri ed una portata di [illegible] persone all'ora. Il tempo medio di percor- [illegible] sarà [illegible] 8 minuti.

La seggiovia che rinasce a qualche anno [illegible] distanza dalla chiusura [illegible] quella già esistente, permetterà quindi [illegible] sfruttamento di piste lontane fin qui sconosciute. Da Pian Belfè infatti partirà uno skilift lungo 550 metri con un dislivello di 140 che trasporterà 70 persone all'ora con un tempo di percorrenza di tre minuti.

I prezzi sono [illegible] contenuti: per ora un abbonamento giornaliero costa tremila lire. Un motivo di richiamo in più per gli sciatori che da Torino salgono volentieri fin lassù. Gli sportivi inoltre troveranno pure una magnifica pista di fondo, per praticare una disciplina sempre più alla moda.

L'anello misura 7 chilometri e corre vicino al torrente Stura. Non [illegible] trascurati neppure gli amanti del pattinaggio sul ghiaccio. Quello che in estate è un normale campo da tennis, d'inverno viene gelato e consente [illegible] divertimento all'aria libera.

Coloro che si avvicinano per la prima volta allo sci o quelli che desiderano perfezionare [illegible] tecnica ancora incerta, troveranno nel [illegible] stro Beppe Alasonatti un istruttore capace e paziente. Alasonatti [illegible] naturalmente l'animatore ed il presidente [illegible] locale sci club, che conta più di cento iscritti. I ragazzi disputano gare in giro per [illegible] Piemonte ed incominciano a raccogliere i primi concreti risultati.

Dicono gli operatori turistici della zona: «Ala ha diritto ad un posto nel libro d'oro del turismo». In effetti per come tutti si adoperano per rendere piacevole e confortevole il soggiorno dei villeggianti [illegible] frase [illegible] stonata. La Pro Loco [illegible] molto attiva per esempio [illegible] si impegna per organizzare giochi e manifestazioni (soprattutto in estate) che rallegrano i torinesi in trasferta.

t. v.

Il vecchio centro di Ala di Stura si stringe attorno [illegible] chiesa parrocchiale

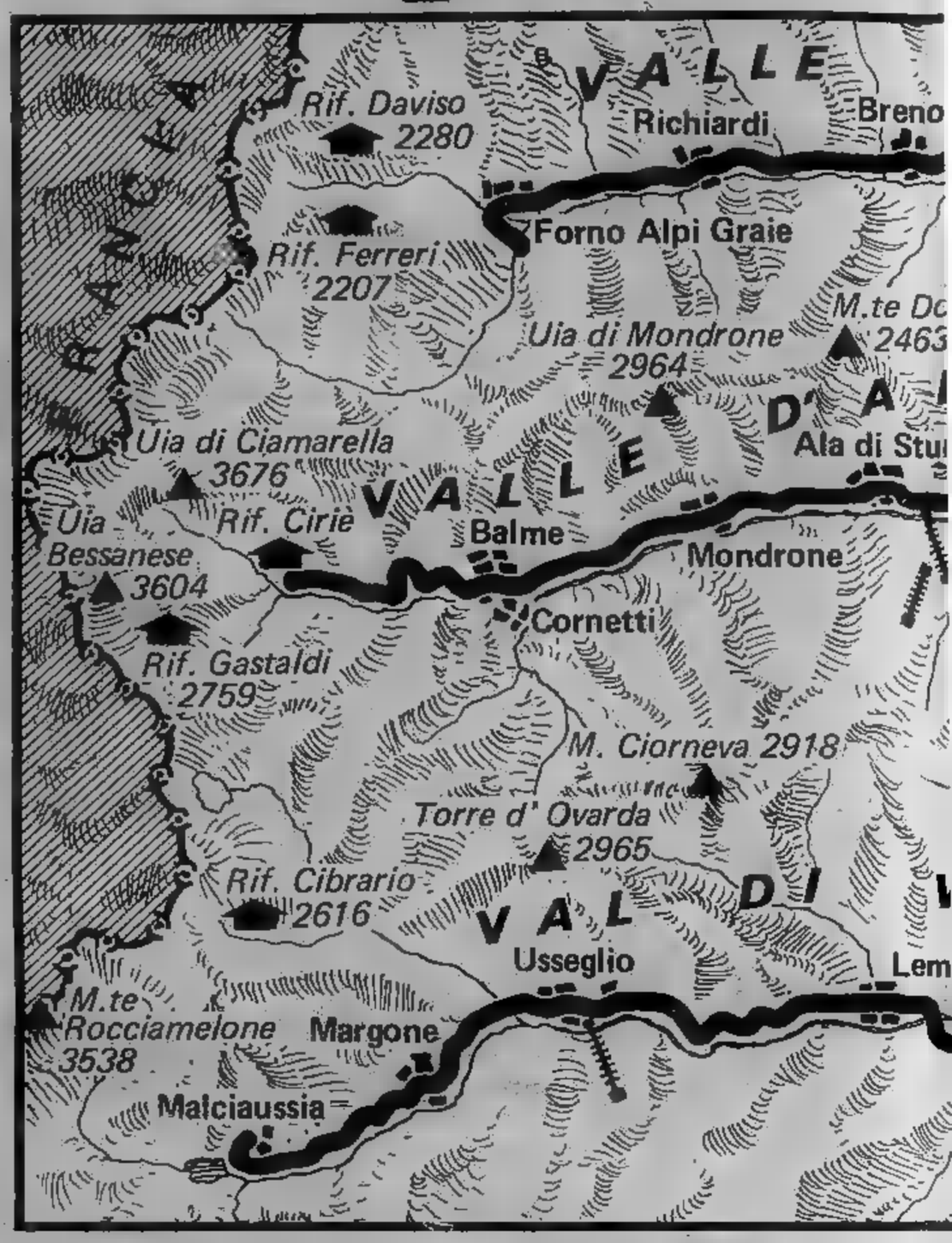

La bellezza di Balme

BALME — Chi risale l'angusta [illegible] selvaggia Val d'Ala [illegible] trova ad [illegible] tratto dinnanzi ad una conca che possiede tutti gli elementi d'un bel quadro alpestre. Rocce dirupate, severe e minacciose [illegible] protendono sul fondo valle, ove le acque lambiscono i boschetti di larici. Al centro del bacino si è adagiata la frazione Cornetti mentre più su, sopra un elevato poggio, si sono inseriti i casolari di Balme, il più alto comune delle tre valli con i suoi 1458 metri dominato dalla cupola della Bessanese.

Il paese, il cui nome, dovrebbe derivare da balma vale [illegible] dire roccia sporgente, [illegible] un incantevole soggiorno estivo ed invernale. Oltre ai soliti dancing per i fanatici seguaci di Jonny Travolta, [illegible] cittadina piemontese offre [illegible] chi crede nella vacanza come momento di rigenerazione del fisico, diverse possibilità.

L'inverno poi permette la pratica dello sci sulle piste attualmente agibili. A 59 chilometri [illegible] Torino è quindi possibile lasciare nel cofano dell'automobile preoccupazioni ed affanni.

Gli impianti di risalita [illegible] appartengono alla società [illegible] lovie Balme ed alla società Sauzè. Ricordiamo il Pakinò che da 1414 metri porta a 1539 ed [illegible] Sauzè (1400-1515) più un baby (1405-1420) tutti [illegible] portata media di 350-500 persone l'ora. Il «giornaliero» festivo costa 3500 lire, il feriale 3000. Ridotti per società: festivo [illegible] e feriale 2500. Lo stagionale, per quel che riguarda il Pakinò, 45.000 lire.

Anche qui il lavoro non manca. Le [illegible] da sfruttare ancora sono molte e dalla creazione di nuovi impianti [illegible] risalita Balme attende [illegible] notevole sviluppo turistico.

AUTOSERVIZI DI LINEA
NOLEGGIO RIMESSA

Soc. T.A.Vi.T.
TRASPORTI AUTOMOBILISTICI VIU'-TORINO
VIU' (Torino)

P.ZZA XXIV MAGGIO, 1 - VIU' (Torino) - Tel. (0123) 6103 - C.A.P. [illegible]
Via Stroppiana 19 - Tel. 4701875/6 BORGARO TOR.SE

AUTOLINEA

TORINO-VIU'-LEMIE-USSEGLIO:	Orari:
Partenza da USSEGLIO:	mattino 5,30
Partenza [illegible] USSEGLIO:	pomerig. 16,30
Passaggio a VIU':	pomerig. 17,40
Partenza da TORINO:	mattino 8
Partenza da TORINO:	sera 19

Corse intermedie VIU'-GERMAGNANO e viceversa
[illegible] VIU': [illegible] 12,30
da GERMAGNANO: ore 13,30

AUTOLINEA

TORINO-RAPALLO:	Orari:
Partenza da TORINO:	[illegible] 7.
Partenza da RAPALLO:	[illegible] 12,30
dal 1° Maggio al 31 Luglio e [illegible] 1° Settembre al 15 Settembre:	N° 1 Andata e Ritorno FESTIVA
[illegible] 1° Agosto al 31 Agosto	N. 1 Andata e Ritorno GIORNALIERA

"TRE FREI"
CAMPING VIU'

CAMPING «TRE FREI» VIU'

40 km. da Torino - Alt. 800 mt. [illegible] l. m.

NUOVO E MODERNO CAMPEGGIO
APERTO TUTTO L'ANNO
SERVIZI E DOCCE RISCALDATI
GIOCHI BIMBI - BAR
PARCHEGGIO AUTO

[illegible] 8 km. dalle nuove sciovie «Alpe Bianca»

Per informazioni telefonare al 0123/6114-6115

i sci e rinnovati alberghi

A Usseglio cinque sciovie a prezzi molto convenienti

USSEGLIO — *Le origini di Usseglio sono molto incerte. Il nome che raggruppa in un solo comune le undici frazioni, sembra derivi dalla romana Ocelum estremo lembo della Gallia Cisalpina. Tutte e tre le valli Lanzo posseggono un altipiano terminale che le caratterizza, ma il turista che dopo aver superato le ripide balze della Saletta si affaccia a Piano d'Usseglio, rimane sorpreso dalla vastità del bacino lungo cinque chilometri e largo oltre cinquecento metri.*

Usseglio è certamente il centro sciistico meglio attrezzato delle tre valli. Le piste sono cinque: Primo Sole lunga 1150 metri, Primo Sole II 1150 metri, Benot 1050 metri, Colle delle Lance 1323 metri Scolattolo (un baby) 300 metri. Il Benot e il Colle delle Lance portano piste di qualche difficoltà, mentre gli altri tre servono gli sciatori alle prime armi.

Per sciare comunque è indispensabile salire in automobile ai 1624 metri di Pian Benot si arriva tramite le sciovie fino ai 2231 metri, con impianti che possono portare 6-700 persone all'ora.

Anche ad Usseglio il dialetto dominante è quello torinese. La vicinanza con la nostra città infatti, convoglia lassù ogni weekend centinaia di turisti. Chi possiede poi la seconda trascorre in quota tutte le vacanze natalizie. Gli impianti, in funzione dal 1973, offrono varie possibilità di spesa. Vediamole dettagliatamente: l'abbonamento festivo costa lire 6500, quello del sabato 6000 ed il feriale 5000. Due giorni consecutivi: festivo + sabato 11.500 lire; festivo + feriale 10.000; tre giorni consecutivi: festivo + feriale 15.000, tre giorni feriali 13.000. Sei giorni bassa stagione (lunedì-sabato) 26.000 lire, bambini 20.000; lo stesso periodo in alta stagione 30.000. Sette giorni in bassa stagione 30.000 lire (bambini 25.000); lo stesso periodo in alta stagione 35.000.

L'elenco delle offerte per gli sciatori prosegue con dieci giorni non consecutivi offerti a 48.000 lire con lo stagionale per adulti a 97.000 lire, per ragazzi (nati dal 1965 in poi) a 70.000 lire per bambini (nati dopo il 1968) a 50.000 lire.

Come si vede sci per tutte le borse. Una prerogativa di queste stazioni sciistiche, cui fama è per ora circoscritta ai confini della nostra regione, è proprio quella di costare troppo.

Gli operatori turistici della zona forse desidererebbero un maggior affollamento delle piste con notevoli vantaggi, per esempio, per i negozi di articoli sportivi del paese, ma chi ama la tranquillità di una discesa senza i tradizionali pericoli del cosiddetti «cannibali» dello sci domenicale, qui si troverà a suo perfetto agio.

amanti della natura infine troveranno da Benot a Piazzette, sobborgo di Usseglio, un fantastico fuori pista con lungo slalom

Ai Tornetti di Viù

A circa 60 chilometri da Torino, in quella Valle di Lanzo che per anni ha costituito delle mete più classiche delle gite «fuori porta» dei nostri «vecchi», sta per nascere nuova stazione di sport invernali. Si tratta dell'Alpe Bianca, in frazione Tornetti di Viù: 1400 metri di altitudine in una riparatissima conca circondata da magnifiche montagne.

Con molte probabilità, a partire da metà febbraio dovrebbero entrare in funzione due skilift: un «baby» per il campo scuola, e un altro più impegnativo che raggiunge i quasi duemila metri di Monte Ciarm. La portata due impianti dovrebbe essere di circa mille persone all'ora. Lo sviluppo complessivo delle piste oltre dieci chilometri. Non è granché, per ora, comunque un già interessante punto di partenza il cui merito quasi esclusivamente ascritto alla «Pro loco» ed in particolare al suo presidente Dante Zanichelli.

Non mancano neppure le altre infrastrutture necessarie per dare alla località un buon impulso come stazione di sport invernali. A frazione Tornetti — distante circa un chilometro dalla partenza degli impianti — ci due alberghi, l'«Etoile de la vallée» e «Tornetti».

A otto chilometri, per chi trovasse più posto vicino agli impianti, c'è comunque centro principale della vallata, Viù. Qui non nulla di quanto occorre ad località turistica per soddisfare i suoi ospiti: 4 alberghi, un locale notturno, discoteca. Per chi il turismo «eroico» c'è anche un campeggio, il «Camping Tre Frei», in grado di ospitare 150 roulottes.

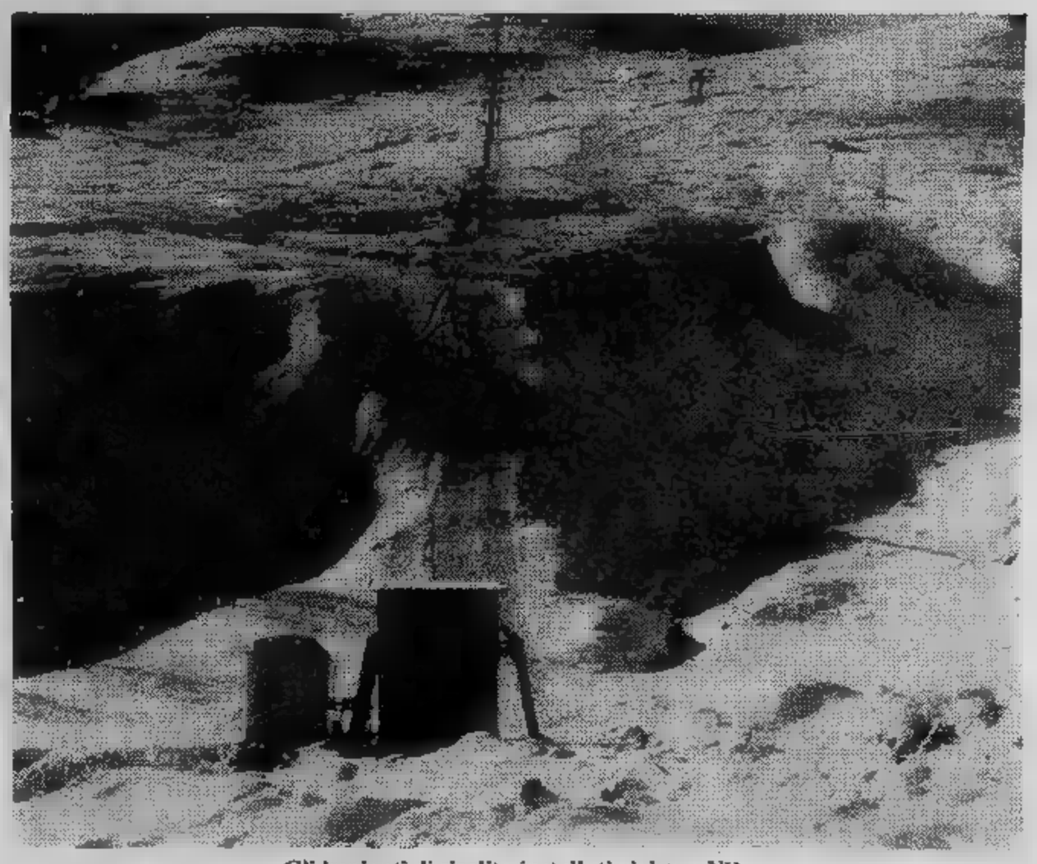

Gli impianti di risalita installati vicino a Viù

vigo autoindustriale ...

VIGO AUTOINDUSTRIALE
10132 TORINO - Corso 115 - Tel. 632.634 - 876.442
TORINO - PINO - CHIERI / Autolinee

Noleggio pullman di lusso per servizi nazionali ed internazionali

Pullman festivo DIRETTO tutto l'anno con partenza da **Torino** per di e **Balme**

Partenza da - Corso Giulio Cesare 15	ore 7,15
Partenza per Torino	ore 17,35
Partenza da **ALA DI STURA** per TORINO	ore 18,00
Prezzo A.R.: TORINO-ALA STURA	L.
Prezzo A.R.: TORINO-BALME	L. 3200

Sciovie: Pian Benot (Usseglio) aperte tutti i giorni fino 1° maggio

1)	**Primo Sole**	lungh. m.	150
2)	**Primo Sole**	» »	150
3)		» »	
4)	**Benot**	» »	1050
5)	**Colle delle Lance**	» »	1323

Sui campi di sci

pensione sole
Frazione

Bar - Ristorante
Negozio articoli sportivi noleggio sci

Ad Usseglio

Albergo Rocciamelone - Tel. (0123) 743
Albergo Grand'Usseglio - Tel. (0123) 740
Ristorante Torino - Frazione Piazzette
Trattoria del Mercato - Frazione Villaretto
Pensione Suore S.S. Natale - Fraz. Crot

La genuinità della vallata merita sostanziali e concreti aiuti

Chi non è mai stato, almeno una volta, nella Valli di Lanzo per una breve [illegible]za, una passeggiata, un picnic? Pochi, credo. Siamo affezionati a queste valli che ci ricordano con piacere ed [illegible] velo di malinconia periodi lieti di gioventù.

La mente va indietro nel tempo, a quando non esistevano ancora i viaggi sofisticati [illegible] costosi e le esagerate manie di esterofilia, quando [illegible] sentiva parlare di Maldive, Seychelles, Senegal o Costa d'Avorio e ci si divertiva con poco: una allegra combriccola di amici, la [illegible] in trattoria veniva consumata con la modica somma di 800-1000 lire, [illegible] il divertimento [illegible] assicurato da sane risate [illegible] da [illegible] palo di valzer ai quali si alternavano alcuni tanghi sovente complici dei primi flirts estivi.

Lo stesso ambiente genuino di allora si ritrova anche oggi. Ceres, Viù, Pessinetto, Usseglio, Chialamberto, Ala di Stura non hanno subito grandi trasformazioni. I paesini sono rimasti tali o, per lo meno, non si sono ingranditi di molto. In alcuni casi la popolazione è diminuita sensibilmente con un processo di emigrazione verso la città.

Tutta la [illegible] mantiene [illegible] elevato potenziale turistico: purtroppo, se per il periodo estivo la bellezza della natura circostante [illegible] sufficiente ad assicurare un motivo preferenziale di scelta per le vacanze, per quello invernale è stato fatto ancora poco e le infrastrutture non [illegible] sufficienti.

Nelle [illegible] di Lanzo, a quote nemmeno eccessive, l'innevamento è più che ottimo, le caratteristiche del paesaggio consentirebbero uno sfruttamento turistico eccezionale, potrebbero nascere piccole stazioni sciistiche collegate le une alle altre in comprensori di maggior ricettività. [illegible] ci [illegible] trova in un circolo vizioso: non [illegible] possono intraprendere azioni promozionali per valorizzare le zone, operando attraverso agenzie di viaggio qualificate, per la carenza alberghiera, [illegible] d'altra parte non si costruiscono nuovi alberghi ed impianti per la mancanza di quell'afflusso che consentirebbe la sopravvivenza delle attività commerciali già esistenti e che potrebbero sorgere.

Ne [illegible] un esempio lampante il caso della seggiovia [illegible] Ala di Stura. Sorta alcuni anni fa è passata attraverso mille peripezie ed è stata aperta e chiusa alcune volte. Un impianto del genere comporta costi elevati di manutenzione e sovente i dirigenti delle varie gestioni si [illegible] trovati in difficoltà.

Attualmente la seggiovia è ancora chiusa ma, tra circa una decina di giorni, a collaudo avvenuto, dovrebbe riprendere a funzionare. E' chiaro che non possono bastare gli abitanti di Ala [illegible] delle frazioni limitrofe, circa 500 persone in totale, al suo funzionamento, né tutti gli sciatori della vallata.

Ma [illegible] triste vedere un'opera così importante costretta a viver male, soprattutto se si considera che in tre quarti d'ora di auto è raggiungibile da Torino, su una strada sempre sgombra dalla neve, facilmente praticabile anche nelle condizioni atmosferiche più avverse.

Lo scorso [illegible] un po' di vita si è vista grazie alla presenza degli studenti delle scuole medie [illegible] Mathi, Cirié, Nole. Ora si sta aspettando il tanto sospirato ripristino della seggiovia per instaurare nuove politiche promozionali.

Ad Ala esistono 5 alberghi più un [illegible] situato nella frazione di Mondrone, con una ricettività totale di circa 250 posti letto. Condomini ne sono sorti pochini — e questo [illegible] stato forse un bene perché ha frenato la speculazione edilizia — mentre in compenso [illegible] sorte molte villette il cui sfruttamento, per ovvii motivi, diventa più problematico durante l'inverno.

Diciamo che [illegible] mancherebbe niente per spingere il turista [illegible] Ala [illegible] Stura: discoteca situata nel centro sportivo «Francesco Rosso» (fu presidente della Pro Loco ed animatore della zona), 2 campi per il tennis, maneggio, ping-pong.

I ristoranti degli alberghi sono per ora sufficienti, [illegible] essi [illegible] aggiunge il ristorante Maronero. Parrocchia, farmacia, gruppo folkloristico. Si attendono aiuti della Regione, [illegible] sappiamo che l'assessore Moretti ad Ala ha casa e vi si reca in vacanza. Chissà che non [illegible] metta la mano sul cuore [illegible] dia una spintarella tangibile alla località.

[illegible] Dell'Erba

Il centro di Lanzo è dominato dalla possente [illegible] di Almonè

Per migliorare la ricettività

Usseglio ha vissuto la scor[illegible] settimana un po' di popolarità. Quando, cioè, si è disputata la 2ª Autosciatoria, gara [illegible] abilità automobilistica [illegible] di cimento sciistico sulle piste [illegible] Pian Benot, alla ottima riuscita della quale ha contribuito Renato Meichas, navigatore di Tony Carello, campione europeo dei rally.

Usseglio si trova a soli 65 [illegible] da Madonna di Campagna, nella cintura [illegible] Torino. Strada percorribilissima se si eccettuano gli ultimi 5 km, un po' stretti, che portano agli impianti e che il Comune si rifiuta [illegible] mantenere sgombri.

Gli alberghi si stanno però rinnovando [illegible] questo è già [illegible] buon segno. Vuol dire che gli operatori turistici della stazione hanno in parte capito che a buoni servizi, corrispondono buoni utili.

C'è [illegible] qualcosa da rivedere: le s[illegible] gestiscono una pensione che in pratica è un vero albergo, e fin qui tutto va bene. C'è però qualcuno che ha una visione commerciale molto limitata visto che tiene aperto pian terreno e primo piano perché oltre quest'ultimo non vuole riscaldare.

Funziona bene l'albergo Neige et Soleil, dotato di bar [illegible] ristorante, situato [illegible] Pian Benot proprio [illegible] fronte agli impianti. Purtroppo però [illegible] [illegible] ricettività è limitata. Usseglio si anima nel periodo natalizio quando, dalle 200 persone [illegible] paese (ogni nucleo familiare ha almeno un componente che lavora all'Enel o in Comune e quindi non si avventura in operazioni di tipo turistico) il numero sale superando il migliaio di unità, che diventa[illegible] oltre 4000 in estate, secondo una stima approssimata.

«Noi cerchiamo [illegible] darci daffare — dicono anche i responsabili [illegible] Pian Benot — ma ci vorrebbe maggior unità di intenti. L'innevamento [illegible] ottimo, il terreno per sciare è ben predisposto, anche gli sciatori esigenti possono trovare piste soddisfacenti. Però non esiste un'associazione commercianti né un'azienda autonoma. E [illegible] [illegible] si curano gli interessi della zona, che non [illegible] soltanto i nostri, i risultati posttivi non verranno mai».

Si [illegible] parlato [illegible] clientela straniera [illegible] l'appoggio di agenzie. «Non siamo ancora tecnicamente preparati — dicono — e per ora [illegible] meglio proseguire per gradi, approfittando dei giorni dedicati allo sci dalle scuole

g. d. e.

Non occorre scomodare sociologi [illegible] studiosi [illegible] economia per spiegare il boom edilizio [illegible] questi ultimi vent'anni in riviera, [illegible] monti, [illegible] laghi; l'origine del fenomeno [illegible] [illegible] sola, il desiderio sempre più diffuso di evadere, per uno o due giorni [illegible] settimana, dalla città stressante e antigienica. Purtroppo su questo desiderio, per molti [illegible] vero bisogno, si è spesso speculato senza scrupoli, in particolare con la [illegible] di rispetto dell'ambiente.

Per fortuna, c'è anche chi, individuate località di sicuro sviluppo turistico, vi costruisce abitazioni che si [illegible] con l'ambiente, che offrono tutti i confort ai quali siamo abituati e, al tempo stesso, la tanto desiderata sensazione di [illegible] rilassante ritorno [illegible] natura. Ci sono [illegible] località, anche vicine a Torino (la breve distanza dalla città è un elemento fondamentale per chi ha la possibilità [illegible] acquistare una [illegible] [illegible] alloggetto per il week-end), non contaminate dalla speculazione selvaggia. Un esempio: Fé di Ceres, [illegible] confluenza delle affascinanti Valle di Ala e Valle Grande, collegata con Torino con strade comode, con [illegible] ferrovia e servizi di pullman.

[illegible] luogo [illegible] meraviglioso: [illegible] il parco di «Villaisabella», grande edificio patrizio su un'area [illegible] 7 mila metri quadri fitta [illegible] piante secolari. Tutt'attorno all'antico edificio, perfettamente ripristinato, sorgono le casette fra gli alberi, ben distanziate l'una dall'altra in modo da assicurare la privacy. Il geometra Giuseppe Spagarino, direttore della società Habitat 70 che ha sede in Torino, corso Re Umberto 122, ha fatto una scelta felice della zona; gli [illegible] stato facile perché è un amante della natura; anche nei programmi [illegible] Telemontebianco, una delle emittenti più professionali, di cui [illegible] amministratore unico, fa dare spazio notevole [illegible] problemi ecologici [illegible] sociologici, invitando per dibattiti [illegible] maggiori personalità interes[illegible]. Ed i progettisti — architetti ingegneri Giampaolo e Pierdomenico Rosso — nutrono come lui questi sentimenti. Hanno tenuto conto, sia nel disegno degli edifici sia nella scelta dei materiali, dello stile abitativo preesistente [illegible] del verde in cui [illegible] abitazioni dovevano essere inserite. Al tempo stesso hanno realizzato gli interni degli alloggi nella villa [illegible] nelle residenze con i criteri più moderni: hanno isolamento termico ed acustico, servizi [illegible] serramenti tutti di ottima qualità ed eleganti attacchi per telefono e televisione, corpi radianti in ghisa per il riscaldamento che è centralizzato. Ciononostante «Habitat 70» è riuscito [illegible] mantenere prezzi equilibrati e dilazioni di pagamento ad interessi moderati. Da queste società non si poteva aspettare [illegible] meglio: [illegible] [illegible] affermata da tempo in Italia, proprio per il gusto [illegible] l'onestà nelle sue realizzazioni.

Alloggi [illegible] camera saloncino, cucinino e servizi L. 22.000.000 compreso mutuo al 9%.

Alloggi due camere, saloncino, [illegible] e servizi L. 25.000.000 compreso mutuo [illegible] 9%

Villetta con giardino e box L. 42.000.000 compreso mutuo al 9%.

Telefonare per informazioni [illegible] 502.929 - 599.080.

WEEK END + VALLI DI LANZO =

BUON INVESTIMENTO

A BALME

Villaggio **ALBARON** troverete

Sciovie Sauzé

Bar [illegible] Ristorante aperti tutto l'anno

★

Ampio posteggio

[illegible]

Prossima costruzione residence

Informazioni e prenotazioni in loco

GROSCAVALLO (Bonzo) **«RESIDENZA LEVANNA»**

IN SIGNORILE COMPLESSO RESIDENZIALE INSERITO NEL VERDE DEI BOSCHI L'IMPRESA [illegible] **BERTOLDO** VENDE

ALLOGGI - BOX - PRONTI

MUTUO E FACILITAZIONE NEI PAGAMENTI - INFORMAZIONI **(011) 99.10.41**

CONAN Il barbaro

di Roy Thomas e John Buscema

TOM E JERRY, gli eroi della tv

Record del freddo in un villaggio della Pennsylvania: questo bosco ghiacciato è impenetrabile

OROSCOPO DI OGGI

A cura di RAFFAELLA GIRARDO

ARIETE (21 marzo - 20 aprile)
Per i rapporti con colleghi non tutto sinceri e piuttosto invidiosi vostro stato, il lavoro riuscirà difficoltoso e scorrevole: siete stati troppo facili a giudicare bene certi elementi che tentano di danneggiarvi. Siate cauti e prudenti per evitare possibilità di maternità indesiderate.

TORO (21 aprile - 21 maggio)
Lavoro e affetti non vi danno quella sicurezza che avete tanto desiderato: la vostra ingenuità vi ha tradito ancora volta nell'ambito professionale che in quello vita privata. Fate una netta distinzione fra le buone e quelle cattive.

GEMELLI (22 maggio - 21 giugno)
Raggiungerete ideale armonia sentimentale che culminerà in un viaggio di piacere persona amata. Interessi affari potranno essere risolti favorevolmente ed anche il lavoro procede intralci. Il periodo è per voi fortunato.

CANCRO (22 giugno - 22 luglio)
Perdita di tempo o imprevisti vi renderanno nervosi nell'ambiente di lavoro: non dimostrate il vostro turbamento anche per non creare dissapori nell'ambito familiare dove la serenità assoluta potrebbe essere fonte di consolazione alla vostra tristezza.

LEONE (23 luglio - 22 agosto)
Sono possibili oggi che vi potrebbero danneggiare seriamente: prestate massima attenzione vostre cose e date fiducia eccessiva non conoscete a . Qualche contrasto lavoro sarà motivo di giusto turbamento.

VERGINE (23 ago. - 22 sett.)
Influssi astrali negativi renderanno difficoltosa la vostra opera e contribuiranno a ledere il giusto equilibrio dei vostri rapporti affettivi: arrendetevi ma con pazienza e coraggio che gli affetti stavorevoli.

BILANCIA (23 sett. - 22 ott.)
Particolarmente positiva questa giorper la conclusione di affari e interessi; in campo lavorativo i vomeriti saranno riconosciuti. La vostra posizione economica va consolidando e dovrete programmare per migliorarla sempre più.

SCORPIONE (23 ott. - 22 nov.)
Farete progressi nel lavoro e gli interessi risulteranno positivi. Non adagiatevi e programmate futuro che vi permetteranno di affermarvi maggiormente consolidando contemporaneamente la posizione economica.

SAGITTARIO (23 nov. - 21 dic.)
Giornata positiva in tutti i campi: tutto vi fornisce buona possibilità di affermanel lavoro e di successo incondizionato in campo sentimentale. La particolare situazione giovera al vostro spirito che notevolmente le vostre energie.

CAPRICORNO (22 dic. - 20 gen.)
Siate cauti rapporti lavoro vostri colleghi che forse senza che conto vi creano difficolta confronti dei superiori: il loro atteggiamento potrebbe influire sulla vostra carriera e perciò osservate attentamente quale posizione prendere. Non consolazioni affettive che la giornata vi nega.

SPOSARSI
E' UNA COSA SERIA
NOVA VITA
aumenta notevolmente la sua possibilità di trovare lo sposo a che cerca.
Massima serietà e riservatezza
Nova Vita Torino - Tel. 882.109

ACQUARIO (21 genn. - 18 febbr.)
Buoni risultano i vostri rapporti affettivi da cui traete soddisfazioni ed entusiasmo, tanto da farvi pensare alla grammazione di un viaggio piacevole. Non rinunciate anche per ricambiare il volontario impegno che vi si dedica.

PESCI (19 febbr. - 20 marzo)
Dedicatevi riserva al lavoro poiché solo in questo potete trovare oggi miglior soddisfazioni; campo affettivo sembrano raggelati i rapporti; ma solo a di particolari influssi astrali negativi. Pazientate ed avrete maggiore comprensione in prossimo avvenire.

DAMA

Miniatura

Il B. vince in 3 mosse (+ finale)
(M. Gentili)

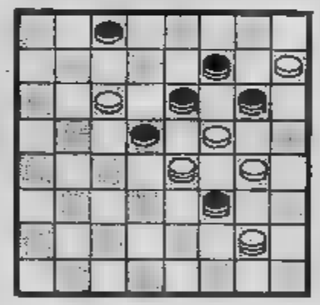

SOLUZ.: 28-24, 23-18; 8-4, 11-20; 24-8 e vince, infatti: 7-11 (migliore); 8-12, 16-7; 19-15, 11-20; 4-18, B. vince.

SCACCHI

Soluzione del problema n. 1872:
1. Dg1 (minaccia 2. Ad1 matto).

N. 1873 (6+4)

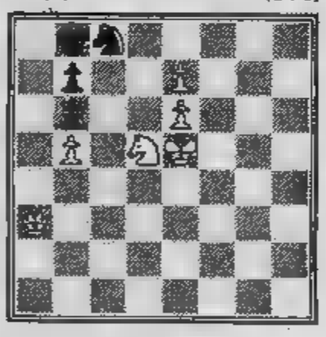

A. Taffs (1958)
Il Bianco matta in 3 mosse

L'ANGOLO ENIGMISTICO

di Franc'Aurelio

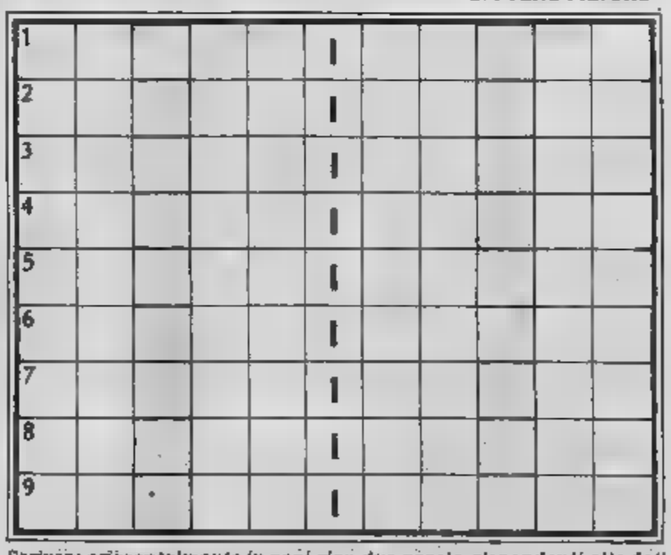

Scrivere orizzontalmente in ogni riga due parole, rispondenti alle definizioni. Le due parole sono collegate mediante la lettera «I», che è finale della prima parola ed iniziale della seconda. Nelle due colonne a fondo grigio si leggerà il titolo d'un romanzo di Alexandre Dumas.

1. Onesti grimaldelli - Ebete
2. Lo sono il gatto e il leopardo - Inno nazionale
3. Persone facoltose - L'amore di Tristano
4. Solleciti - E' indispensabile alla salute
5. Tentativi - Figlio di Anfitrione e fratellastro di Ercole
6. I nemici dell'oste - Spagna e Portogallo
7. - Riservato, personale
8. Dissonanti e crudeli - Pianta malvacea ornamentale
9. I venti del commercio - Incapace
10. Ricordi pregiati - Carattere

SOLUZIONE: 1. Onesti, Idiota; 2. Felino, Imeneo; 3. Ricchi, Isotta; 4. Pronti, Igiene; 5. Conati, Ilide; 6. Assemi, ; 7. Ertil, Intimo; 8. Sadici, Ibisco; 9. Alisei, Ineito; 10. Cimeli, Indolo. — Nelle due colonne: «Il conte di Montecristo».

La classifica di Stampa Sera in collaborazione con 40 librerie

I libri più venduti a Torino e in Piemonte

■ *Stampa Sera*, con la collaborazione di una quarantina di librerie piemontesi, pubblica la classifica dei libri settimanalmente più venduti nella Regione ■ nelle principali città.

Ecco la classifica

1) Primo Levi **La chiave a stella** (Einaudi) L. 4500 (1°)
2) Mario Soldati **Addio diletta Amelia** (Mondadori) L. 5000
3) Isaac B. Singer **Shosha** (Longanesi) L. 5000 (8°)
4) Manuel Scorza **Il cavaliere insonne** (Feltrinelli) L. 4000
5) Anthony Burgess **L'uomo ■ Nazareth** (Editoriale Nuova) L. 8000 (6°)
6) Anna Maria Ortese **Il cappello piumato** (Mondadori) L. 5000
7) Leonore Fleischer **Il paradiso può attendere** (Rizzoli) L. 5000 (5°)
8) Piero Orefice **Il saio e la tiara** (Rizzoli) L. 6000
9) Ambrogio Fogar **La zattera** (Rizzoli) L. 5500
10) Mario Rigoni Stern **Storia di Tonle** (Einaudi) L. 3000

E' quasi ■■ conclusione il regno incontrastato di Primo Levi? L'attacco che Mario Soldati gli ■■ portando con il suo nuovo romanzo, un ritorno al suo amore per l'America, ■ massiccio. Questa settimana si ■■■ venduti soprattutto romanzi: ben nove decimi ■■■ ■■■■■ sono opere di narrativa, con ■■■ leggera prevalenza di quella italiana.

A ■ di Alessandro Rosa

I best-sellers in ogni città

Rilevazione compiuta dal 1° al 7 febbraio 1979.

Acqui: Fleischer **Il paradiso può attendere** (Rizzoli)
Alba: Stajano **Africo** (Einaudi)
Alessandria: Tobino **Perduto amore** (Mondadori)
Aosta: Levi **La chiave ■ stella** (Einaudi)
Asti: Levi **La chiave a stella** (Einaudi)
Biella: Levi **La chiave ■ stella** (Einaudi)
Cuneo: Scorza **Il cavaliere insonne** (Feltrinelli)
Ivrea: Forattini **Un'idea al giorno** (Mondadori)
Novara: **Libro dell'anno ■■■** (De Agostini)
Novi Ligure: Herriot **Cose sagge ■ meravigliose** (Rizzoli)
Pinerolo: Singer **Shosha** (Longanesi)
Torino: Levi **La chiave ■ stella** (Einaudi)
Vercelli: Soldati **Addio diletta Amelia** (Mondadori)

Ecco l'elenco delle librerie che hanno collaborato a Stampa Sera:

Acqui: San Guido (via alla Bollente, 16)
Alba: Riolfo (via Cavour, 5/b)
Alessandria: Fissore (via Dante, 102)
Aosta: La ■■■e (via Festaz, 59)
Asti: Al vostro libraio (via Battisti, 29)
■■■a: Aglaia (via San Filippo, 17)
Cuneo: La Moderna (corso Nizza, 46)
Ivrea: Cossavella (via Cavour, 64)
Novara: Lazzarelli (portici Teatro Coccia)
Novi Ligure: Esor (via P. Isola, ■)
Pinerolo: Tajo (via Duomo, 4)
Torino: Internazionale Hellas (via Bertola, 6); Feltrinelli (piazza Castello, 9); Campus (piazza Carlo Felice, 64); La Coupole (via S. Francesco d'Assisi, 15); Il Torchio (corso Moncalieri, 3); Zanaboni (corso Vittorio Emanuele, 41); Laites (via Garibaldi, 3)
Vercelli: Giovannucci (via Laviny, 10).

Cosa ■■ leggendo Ermanno Olmi

Sto preparando un film ■ Leone Tolstoj. E ■ mie letture, in questo momento, sono una ricerca in quel vasto continente che ■ rappresentato dalle opere del grande scrittore russo. Il Tolstoj che mi interessa per il mio futuro film sarà lo straordinario fondatore della scuola di Jasnja Poljana. Sul mio tavolo tengo i *Racconti di Sebastopoli*, *I cosacchi*, *Guerra e pace*, i ■■oi scritti pedagogici. Mia moglie sta leggendo invece la biografia che Sklovskij ha scritto ■■ di lui ■ che ha pubblicato ■ Saggiatore.

Ermanno ■■■■

Il consiglio del libraio

Consiglio l'ultimo romanzo di Anthony Burgess, *L'uomo di Nazareth* (Editoriale Nuova): un nuovo modo, accessibile a tutti, di far conoscere la storia di Gesù e, in particolare, il «periodo oscuro» della sua adolescenza.

Libreria ■■■■
Torino

La classifica di Tuttolibri

(settimanale dell'Editrice La Stampa)

NARRATIVA ITALIANA
1. Berto, *La gloria* (Mondadori)
2. Chiara, *La corna del* ■■■■ (Mondadori)
3. Levi, *La chiave a stella* (Einaudi)

NARRATIVA STRANIERA
1. Puzo, *I folli* ■■■■■ (Dall'Oglio) e Fleischer, *Il Paradiso* ■■■ *attendere* (Rizzoli)
2. Brooks, *La spada di Shannara* (Mondadori)

■■■■■

1. Chiara, ■■■ *di Gabriele D'Annunzio* (Mondadori) e Ferrarotti, *Alle radici della violenza* (Rizzoli)
2. Di Nola, *Inchiesta sul diavolo* (Laterza)

■■■■

1. Fogar, *La zattera* (Rizzoli)
2. *Calendario Atlante '79* (De Agostini)
3. Vergottini, *Essere bella* (Rizzoli)

UNA GUIDA SEMPLICE PER IL «TEST» SULLA PERSONALITÀ

Come il bimbo vede la famiglia

Un disegno ■■ piena libertà e un colloquio con lo psicologo

Convinto, con Freud, che «Il fanciullo ■ il padre dell'uomo», Louis Corman, specialista in psicopatologia infantile, è un assertore delle azioni terapeutiche tempestive, che possono impedire a situazioni «irregolari», insorgenti nell'infanzia, di diventare gravi disturbi psichici. Ha perciò ideato *Il disegno della famiglia*, ■■ test che rivela il senso e la portata di certe turbe, come la difficoltà ■ ■■■■■■■■ all'ambiente familiare, originate da conflitti edipici.

■ tratta di ■■ test ■ *personalità*, la cui interpretazione si basa sulle leggi della proiezione, in quanto una prova imperniata ■■ disegno libero ■ per sua natura proiettiva, nel senso che favorisce l'espressione ■ tendenze inconsce «proiettate» nelle figure disegnate. *Il disegno della famiglia* (Ed. Boringhieri, lire 7.500), ha ■ pregio di venire eseguito rapidamente, ■ solito volentieri, e richiede soltanto ■■ tavolo, un foglio e una matita. E' applicabile ■ partire dai 5-6 anni e per la sua interpretazione, piuttosto agevole, è necessaria appena una mezz'ora.

■ test comincia con ■■ invito al bambino: «Disegna ■■■ famiglia di tua invenzione. Disegna pure tutto quello che vuoi: i personaggi di una famiglia e, ■■ lo desideri, ■■■■ cose, degli animali». In questa fase, l'attenzione dello psicologo ■ premurosa e costante, perché sono molto importanti sia l'ordine secondo cui vengono raffigurati i personaggi, che il tempo d'esecuzione dei relativi disegni.

Si passa poi al *colloquio*: mentre il bambino spiega che cosa ha disegnato, lo psicologo pone alcune domande-chiave: «Chi ■ il più simpatico ■ tutti, in questa famiglia?», «Chi è il meno simpatico?», «Chi ■ il più felice?», «Chi è il meno felice?», «E tu, di questa famiglia, chi preferisci?». Le risposte, motivate dal bimbo, vengono «lette» secondo il metodo delle Preferenze-Identificazioni. L'identificazione è di solito conforme al principio del piacere, ■ rivela le motivazioni profonde ■■ soggetto, che «proietta» su di ■■ figura disegnata conflitti e ansie: basta mettere in relazione il disegno ■■ la reale famiglia ■■ bambino.

■ distinguono tre livelli d'interpretazione: *grafico* (forza del tratto, grandezza del disegno rispetto al foglio ■ simili), *delle strutture formali* (proporzione dei corpi raffigurati, cura del disegno ■■ eventuali indumenti), *del contenuto* ■ l'*interpretazione psicoanalitica*. E' in questa fase che ■■ «famiglia del desideri» ■ comparata ■ quella autentica, per verificare ■■ che modo si ■ prodotta, nel soggetto, una trasformazione della realtà.

Tra i numerosi casi presentati e analizzati da Louis Corman ■■ *Il disegno della famiglia* scegliamo, ■ mo' di esempio, quello di Jean-Claude. Il bambino, di dieci anni, vive in una famiglia composta da padre, madre e cinque fratelli. Vediamo come, nel raffigurarla, Jean-Claude ■ svela i suoi sentimenti. Il padre (1) ■ ■■ figura di maggior rilievo, disegnata con tanto ■■ bottoni, pipa e cappello. La madre (2) si trova alla sinistra del padre. Si hanno quindi, procedendo verso sinistra, Catherine (3), la sorellina più piccola, due fratelli e ■■■ sorella (4, 5, 6) in ordine ■ età decrescente, Jean-Claude (8) *disegnato però per ultimo*, mentre Patrick (7), ■ fratellino ■ sette anni, dovrebbe invece occupare il posto alla sinistra di Jean-Claude.

Il colloquio conferma due circostanze, ■■■■ ■■ luce ■■ disegno. Patrick è il prediletto dal padre e Catherine è coccolata da tutti: ecco perché occupano «abusivamente» quelle posizioni. Jean-Claude è il personaggio raffigurato ■■■ minor cura: ■ ■ solo ■■ avere le gambe indicate con un tratto ■ semplice. Infatti ■ quello «che conta meno», in famiglia: in crescente ritardo negli studi, i genitori ■ paragonano ■ continuo a Denis (6), sperando che ne segua l'esempio. Agli occhi di Jean-Claude, Denis è di conseguenza ■ *preferito*: il bambino desidera *identificarsi* con lui e ■■■ ■■■■ lo raffigura con il cappello, ■ che lo rende più «vicino» al padre. In questo modo Jean-Claude tenta di vincere l'angoscia, che gli impedisce ■ vivere in modo appagante ■ vita familiare.

Ferdinando Albertazzi

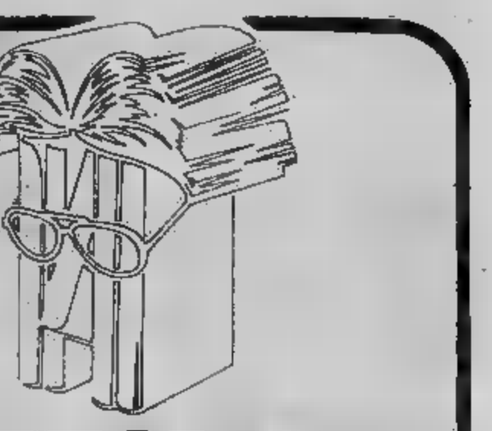

TUTTOLIBRI
il settimanale per riconoscere i tuoi libri

Giallo Mondadori
50 CANDELINE PER UNA TORTA AL BRIVIDO
Interventi di
Oreste Del Buono
Fruttero & Lucentini
Alberto Tedeschi

Intervista allo scrittore
PANTALEONE:
LA MAFIA NON E' MAI STATA POTENTE COME OGGI

editrice LA STAMPA

Parliamo ancora di fumetti

Il fumetto americano degli Anni Trenta

America 1929. Durante la famosa «settimana nera di Wall Street» milioni di risparmiatori negli Stati Uniti persero in poche tutto il loro denaro. Una crisi economica fulminea e senza precedenti. Licenziamenti, diminuzione dei salari quindi delle vendite. Nel il numero disoccupati valutato attorno ai tre milioni. Tre anni dopo si arriva ai dodici-quindici milioni. Il Paese è in rovina e non si riesce a trovare un rimedio per uscire dalla crisi. Ed ecco che «in piena depressione nasce il fumetto d'evasione». Si tratta storie eroi senza macchia, disinteressati, unico scopo nella vita: rimettere ordine nel mondo, debellando il crimine e la corruzione con risorse magari estraterrene, ma chiedere aiuto a chicchessia. Una sorta di legge West applicata alla civiltà industriale. Tutta la violenza delle masse popolari sembra essere assorbita dai comics e dai film sui gangsters che venivano prodotti in quello stesso periodo.

La gente si appassiona, le storie dei «duri» appagano a sufficienza il desiderio di trovare qualcuno che sappia usare le «maniere forti» per fare piazza pulita tanta «marmaglia». La legge della violenza fumettata esige personaggi di varie risorse, ma con un'unica virtù, la castità. Solo ai cattivi è concessa una certa dose di libertinaggio, ma il loro mondo è sordido intrigo malaffare, comprese le donne. Le compagne, le mogli, rare, dei nostri eroi se ne stanno nell'ombra. La loro vita privata resta mistero, oppure, cosa molto più probabile, considerata un mistero privo di qualsiasi storia.

A cura di **Giuseppe Risso**

Flash Gordon

Il mondo alla fine dei suoi giorni. Atterrano i dischi volanti, le città si popolano di uomini gialli, verdi, di uomini leone e ini pesce (l'ambiente è un po' quello di «Guerre stellari»). L'eroe della situazione è Flash (baleno, lampo, vampata) Gordon, campione di polo con la cultura di un laureato di «Yale». Un uomo di forza, risorse intellettuali e astuzia, ma con un certo piglio autoritario che non lo rende simpatico alle femministe. La donna infatti, Dale Arden (foresta nella valle), lo segue in tutte le avventure passivamente ammirata.

Creatore di questo fumetto è Alex Raymond che lo pubblica negli Stati Uniti (e contemporaneamente in Italia da Nerbini) nel 1934. Altri personaggi di Raymond (che smetterà di disegnare nel 1944) sono «Jim della giungla», «l'Agente X-9» e «Rip Kirby». Flash Gordon continua «vivere» grazie al lavoro dei nuovi autori Dan Barry Al Williamson.

Batman

Batman un uomo comune, senza poteri soprannaturali. bambino assiste alla barbara uccisione dei suoi genitori. Questo fatto lo induce a gettare la propria esistenza nella lotta contro il crimine. sue doti fisiche eccezionali vengono acquistate attraverso un continuo addestramento alla lotta. Quando «lavora» si presenta ai malvagi con maschera un mantello che lo fanno assomigliare a un pipistrello («Bat», infatti, in inglese, significa pipistrello, «man» uomo, «bat» vuole anche dire grosso bastone). Ripulito, si fa per dire, nostro pianeta, affronta i criminali extraterrestri con l'aiuto di un altro giovane orfano «Robin» (inglese: pettirosso).

Batman apparve per la prima volta sul «Detective Comics» nel 1939, era autore Robert Kane che eseguiva anche i disegni di rara efficacia espressiva. Nel 1966 la popolarità di questo personaggio fu rinvigorita da una fortunata serie televisiva.

Nello stesso periodo al solitario autore subentrò una folta équipe di soggettisti e disegnatori che accentuarono sempre di più la violenza delle situazioni. E dire che già nel '40, Kane, per difendersi dall'accusa di avere creato un «nero», dovette dichiarare «Intendo, con la figura di Batman, infondere nei cuori gangster la paura dell'inferno».

Mandrake

Il fumetto ha trovato Mandrake (uomo anitra) il primo mago. Nato l'undici giugno 1934 (Lee Falk soggettista e sceneggiatore e Phil Davis disegnatore) si subito presentato ai lettori nella sua classica tenuta di prestigiatore baraccone: cilindro, frac, mantello, bastone e baffetti alla Menjou. E' sempre accompagnato da un servitore negro Lothar da nemico fisso, Cobra, anch'egli mago, ma perverso. Cobra odia profondamente Mandrake, di è stato compagno studi, e non si lascia scappare occasione per giocargli brutti scherzi. Mandrake «possiede» anche fidanzata, Narda (radice nard, aromatico), principessa che non si sognerà di sposare. L'arma migliore di Mandrake è l'ipnotismo con il quale riesce neutralizzare ogni tipo attacco (l'ipnotismo forse sta significare una sorta di difesa pacifica alla violenza, che viene invece abbondantemente praticata per delega dal fedele Lothar). Quando Mandrake è «passato» alla mano del disegnatore Fred Fredericks ha modificato le finalità della propria lotta: prima si batteva per trionfo del «bene», in seguito, invece, si è messo disposizione dell'«Inter-Intel» per una significativa affermazione della «giustizia».

Conan il barbaro

Le prime avventure di Conan il barbaro, state scritte dall'americano Robert E. Howard negli Anni Trenta

Connie

Connie una delle poche protagoniste di *comics*. E' donna carina, un po' sexy (ingrediente al quale la classica cucina fumettistica ricorre molto raramente) che esercita mestiere di detective soprattutto su pianeti molto lontani che visita a bordo di potenti astronavi. Queste storie, di impianto fantascientifico, conservano sempre certa dose di credibilità tecnologica. Qualche volta le avventure di Connie hanno per sfondo la nostra Terra dove la protagonista viene coinvolta in situazioni di carattere misterioso e di origine lontana, nel tempo e nello spazio.

Questo personaggio, creato da Frank Godwin nel 1932, in Italia non ha avuto molta fortuna. Fece qualche apparizione nel '35 («Mastro Remo») nel '38 («Intrepido») con il nome Liliana e poi ancora nell'immediato dopoguerra su «Urrà». Ma, forse per il fatto di essere donna, Connie fu mai presa molto sul serio dai nostri avidi inflessibili lettori di fumetti.

Superman

In questi giorni si fa un gran parlare di Superman. Infatti sta per arrivare anche da noi film americano dai costi stellari che racconta le avventure questo personaggio. Superman (superuomo) proviene da Krypton, un pianeta esploso a milioni di chilometri dalla Terra. Fu trovato, ancora bambino, tra i resti di un'astronave semidistrutta dai coniugi Jonathan Marta Kent che lo allevarono come un figlio. Il ragazzo si trova subito dotato di poteri eccezionali che gli derivano fatto che sul pianeta natale la forza di gravità è di molto inferiore alla nostra. Questo «fenomeno» gli procura, tra i numerosi vantaggi, una forza eccezionale della quale Superman non approfitta mai, non nei momenti in cui l'umanità ha bisogno di lui.

I genitori adottivi gli impongono nome Clark e lo avviano a serena carriera giornalistica presso il «Secolo XX». Agli occhi del direttore Perry White e dei suoi amici Lois Lane e Jimmy Olsen appare come un giovanotto timido con tutti i tic dell'americano medio. quando l'ordine il benessere di quella società viene minacciato, l'insignificante Clark Kent diventa l'uomo d'acciaio (il superuomo), l'angelo sterminatore che si dà un gran daffare per neutralizzare le male intenzioni dei suoi nemici: Luthor (il male) e Brainiac (l'accoppatore). Il suo tallone d'Achille (e con Achille il nostro Superman ha parecchie cose in comune) rappresentato dalla Kryptonite una sostanza radioattiva proveniente dal pianeta d'origine, Krypton.

Creati da Jerry Siegel (testi) e da Joe Shuster (disegni) questi *comics* appaiono per la prima volta in Usa nel 1938 e in Italia nel 1940 (Nembo Kid). Nel 1949 le storie di Superman fanno un passo indietro Superman diventa Superboy. Con questo sistema gli autori si aperti un altro inesauribile filone di storielle ambientate nel pianeta d'origine del nostro eroe. Purtroppo questo personaggio non ha portato fortuna ai suoi autori: sembra, infatti, che essi ne abbiano cavato granché (oltre alla gloria). Solo recentemente la Warner, produttrice del film che tutti stiamo aspettando di vedere (nel quale è stato imbarcato anche Marlon Brando) si è lasciata convincere a passare loro una modesta pensione.

Li'L Abner

Nel 1953 il John Steinbeck si rivolse al comitato per il Premio Nobel perché si ricordasse di Al Capp il creatore di Li'L Abner: «Penso che Capp sia oggi probabilmente il migliore scrittore del mondo. Sono sicuro che il più grande autore satirico dai tempi di Laurence Sterne... Una cosa è criticare una del tutto diversa fare accettare la critica divertire con essa. Mi pare che solo Cervantes Rabelais siano riusciti far ciò prima Al Capp... il comitato per il Premio Nobel è davvero vivo attento lo prenda seriamente in considerazione...». Molto probabilmente questo appello Steinbeck più che su Al Capp intendeva attirare l'attenzione su di sé (infatti fu proprio a lui che poco tempo dopo fu assegnato prestigioso premio) que tutta la critica estetica dei fumetti è concorde nel considerare Li'L Abner tra i migliori «soggetti» della produzione internazionale.

Nato nel '34 per il «New York Mirror» questo personaggio si discosta dal filone di moda di quegli anni perché mette di volta in volta alla berlina i miti e le tradizioni, i personaggi e le ipocrisie degli americani. Li'L Abner è un giovanotto ingenuo e tutto muscoli, privo di buon senso. Gli fanno da contorno l'autoritaria Mamma Yokum (Yoke significa aggiogare, soggiogare), la procace moglie Daisy Mae, il generale Bullmoose il menagramo Joe Btfsplk.

In seguito nacquero altre creature: gli Shmoo, bestioline bianche a forma di palla che fornivano agli tutto ciò che sognavano (in seguito furono distrutti al grido «Gli Shmoo sono cattivi perché sono così buoni!») e i Kigmi «mezzi pesci, mezzi piccioni, mezzi segugi, mezzi palloni da football, mangiano e godono smisuratamente solo quando sono presi calci nel sedere». Queste «mezze figure» finirono per toccare la suscettibilità pochi americani. Le storie di Li'L Abner sono arrivate in Italia nel '65 («Li-»).

Dick Tracy

Dick, diminutivo di Richard, in gergo significa detective,. Dick Tracy infatti è poliziotto che ha cominciato questa carriera per una sorta di vendetta personale contro i gangsters che assassinato il padre della sua fidanzata. Chester Gould diede subito al proprio personaggio un piglio dinamico e un «taglio» espressionistico per cui fu ben presto definito il Grosz dei fumetti. Il poliziotto Dick un superuomo così gli capita non raramente essere messo fuori combattimento da avversari spietati quanto astuti. E' il lato «umano» che forse gli ha fruttato più lettori. Dick Tracy è ospitato per la prima volta dal «Chicago Tribune» nel 1931. Nel '49 si sposa e due anni dopo gli nasce una figlia. Nel '64 questo *comic* entra un po' crisi ecco che viene recuperato Junior, un ragazzo che Dick aveva adottato nel '32. Con questo colpo di timone si entra nella fantascienza poiché Junior sposa Moon Maid (fanciulla della Luna) ragazza dai misteriosi poteri.

Dick Tracy approda per la prima volta in Italia nel 1945 («L'Illustrazione del ragazzi») successivamente, fino al '47, su «Robinson». Attualmente le sue storie pubblicate saltuariamente da «Linus» «Il mago».

Questa ragazza sarà Connie

L'attrice francese Catherine Alric debutta film «Caro ispettore» ispirato alle avventure di Connie.

L'argomento prossima puntata sarà «Il teatro». L'équipe che «Stampa Sera Ricerche» è a disposizione per informazioni e richieste di chiarimenti ogni giovedì dalle 18,30 alle 19,30 numero 6568.322. Chi desidera scrivere in «Stampa Sera Ricerche» via Marenco 32, 10100 Torino.

TORINO

la Rinascente

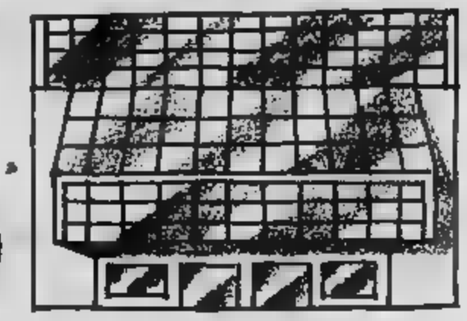

A CIASCUNA IL SUO STILE

Stare al passo con la moda va bene. Seguirla ciecamente no. Ognuna deve essere libera di scegliere il proprio stile: quello più adatto al suo tipo, ai suoi gusti, alla vita che conduce. È proprio quello che ti offre La Rinascente. Guarda, per esempio, i coordinati: per ogni tendenza-moda, quattro o cinque capi da acquistare - portare - insieme separatamente; come più ti piace, come meglio preferisci.

anni '50

Gusto classico, linee sobrie, per quest'elegante coordinato portabile da mattino a sera. Gonna a portafoglio in gabardine indeformabile 19.500, camicia mano seta con collo a scialle 15.000, giacca di lana bouclè con profili e tasca applicata stile chanel 25.000, maglia in misto mohair con colletto in piedi 15.000, in color kaki e bordeaux.

TANTA FEMMINILITA'

È il coordinato per la cena raffinata, il cocktail, la cerimonia. Abito a tunica con collo a listino 32.500, da portare da solo o sopra i pantaloni che si assottigliano verso la caviglia 22.000; camicia con spalle profilate 19.500, gonna arricciata con cinturina da annodare 28.000. Il tutto realizzato in materiale setoso stampato a fiorellini.

STILE CROCIERA

Ideale per il week-end al mare ma portabilissimo in città questo coordinato che accosta i classici bianco, rosso e blu dello stile marinaro. Gonna di gabardine con piega centrale e due pieghe ai lati 25.000; pure di gabardine i pantaloni classici con le pinces 25.000; giacchetta corta di panno blu con collo a listino 28.000, maglia in misto lana a rigone bianco e blu con profili in rosso, 16.000, pull ecrù con scollatura V 16.000.

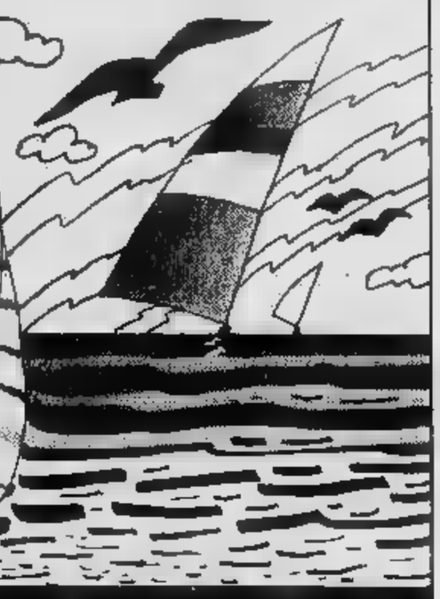

Appuntamento con le occasioni

AFFARI

Sconti eccezionali su tutto l'assortimento sport invernali.

visto?

Cerca le zone "Visto" nei reparti abbigliamento donna. Ci trovi tante, tante proposte moda, convenienza, qualità. Abiti, camicette, gonne, pantaloni, magliette, giacche e impermeabili a prezzi tutti da vedere!

ECCEZIONALE

Solo fino a sabato 10 febbraio, 10% di sconto su tutte le posate e la stoviglieria in acciaio.

10%

La Rinascente ti tiene al corrente.

ECONOMICI

38 Animali e veterinaria

RAZZE mignon da appartamento yorkshire chihuahua, maltesi barboncini Toy scottish fox terrier shintzu. allevamento vende 640 9177

43 Filatelia, collezioni

ACQUISTO collezioni monete oro argento francobolli italiani esteri pago le 500 lire argento ore 1300 Telefonare 487 078 Montenegro

45 Ville, app., cascine per vacanze, acq.-vend.

A L. 28.000.000
trattabili e dilazionabili vendo nel Canavese casa bifamiliare abitabile indipendente [illegible] loro paese [illegible]ziona 932 126

A un'ora da Torino vi aspetta la vostra casa ideale per le vacanze estive ed invernali al Pian dei Frais nel complesso residenziale «Prandro» adiacente agli impianti sportivi panoramici appartamenti dotati di ogni comfort a prezzi veramente interessanti Ufficio vendite aperto nei giorni festivi Telefonare 0122 546 123

ACQUISTASI privatamente cascina collinare 20-30 giornate terreno entro 60 km Torino Telefonare 581 829 ore pasti

AL mare Loano Pietra Borghetto Ceriale Andora vendiamo permutiamo alloggi con Torino Immobiliare S Rita 745 852

ALBENGA villa nuova costruzione vendesi zona collinare vista mare. Telefonare 0182 540.205 - 51 779, 011 965 8274.

ALLOGGETTI mini Sestriere condominio Cristallo via Fratelli 47 vendonsi mutuo custode o tel 547 105

AVIGLIANA [illegible]ro in vecchia casetta libera 3 vani cantina solaio uso mansarda 16 milioni dilazionando, tel 931 1473 dalle 8-13

BORDIGHERA privato acquisterebbe per contanti 2 camere soggiorno cucina servizi Telefonare 688 429

CASA rurale (4 km [illegible] completa) adatta per una settimana 14 milioni 800 mila; sufficiente 4 milioni 800 mila contanti Telefonare 011-931 1472 8-13.

CASETTA abitabile subito collina pentema Asti 6 vani servizi posto macchina giardino vendo L 25 milioni 500 mila Tel 0141 34 882

CASETTA in collina Albese comoda negozi residenziale, 4 vani servizi con rustico di 6 vani cortile orto vendo L 22 milioni trattabili Tel 0141 215 244

CERIALE vendesi villa da ridtare soggiorno cucina due camere giardino 38 milioni Tel 0182 90 400 o 344 586 ore pasti

CHAMPOLUC
Valle d'Aosta bellissima vallata per soggiorno estivo e invernale Nuovi importanti impianti di risalita Vendiamo nuovi appartamenti mq 60 composti soggiorno due camere letto, cucina arredata giardino privato Box auto. Costruzioni ipoteche Per informazioni telefonate Edil-Case Torino (011) 54 81 54

IPI vende libero a S Stefano Roero grande rustico in posizione panoramica composto da 13 camere, autorimessa e cantine Terreno mq 1500 ca Possibilità due appartamenti separati Tel 511 382

IPI vende libero Rapallo, vicino stabilimenti balneari appartamento composto da ingresso, soggiorno, due camere, cameretta cucina, doppi servizi, balconi Tel 511 382

IPI vende libera in precollina villa di prestigio, due piani e mansarda Piano terra composto da ingresso salone tinello cucinino servizi mq 180 Primo piano composto da cinque camere e tripli servizi mq 175 Mansarda due locali abitabili servizi mq 150 Grande dépendance adibita ad autorimessa e lavanderia Terreno mq 1500 ca Tel 511 382 537.066

LA VOSTRA CASA AL MARE
vendendo il complesso San Bart avrete la possibilità di scegliere l'appartamento che meglio risponda alle Vostre esigenze al prezzo più conveniente Appartamenti di una due camere soggiorno con angolo cottura arredato bagno balconi; ampi spazi verdi condominiali Mutuo fondiario e dilazioni Ufficio vendite in loco aperto anche nei giorni festivi in San Bartolomeo al Mare via Roma telefono 0183 400 805 Com Fai - Filiale di Torino via Guarini 4 angolo via Lagrange telefono 011 546 123

LAGO di Garda villa sul lago con spiaggia privata ottimamente arredata 3 letto soggiorno pranzo cucina 2 bagni magazzino barbecue pinetina per 2 auto oliveto produttivo vero affare Telefonare 011 796 824

LAIGUEGLIA alloggio libero ingresso soggiorno 2 camere cucina ripostiglio bagno terrazzo ascensore vende Cmi 539385

LOANO Borghetto Ceriale vendo monolocali arredati da 18 milioni 500 mila e ville da 60 milioni Telefonare 0182 970 386 Torino 779 712

MAXIMMOBILI vende libero Villanova di Mondovì (Cuneo) 2 camere cucina servizi box auto 21 milioni dilazionabili Telefonare 553 977 - 544 867

SAUZE D'OULX
via Cotes 78 bellissimi appartamenti completamente e signorilmente arredati da quattro a sette posti letto da L 31 300 000 Forte mutuo fondiario Visite giorni festivi Per informazioni Edil-Case Torino (011) 54 81 54

SIGNOLS
tra Oulx e Bardonecchia in posizione splendida impresa vende 1-2-3 camere esposizione Sud soluzioni tecniche architettoniche di prim'ordine Tel ore ufficio 592 540

VILLETTA graziosa cintura Torino colle posizione comoda semicentrale panoramica ampio giardino vendo Telefonare 953 2715

49 Informazioni

INFORMITALIA informazioni commerciali private, indagini controlli investigativi, corso Vittorio Emanuele 107 tel 511 024 539 682

51 Occasioni

MOBILI Mazzini F.lli Guzzolini effettuano sconti sino al 30% su tutti gli articoli esposti camere letto salotti cucine soggiorni, via Mazzini 52 via Cernaia 29 angolo corso Vinzaglio

SEGRETERIE telefoniche nuove e d'occasione con garanzia anche noleggi Via Cernaia 18, tel 540 550

52 Varie

A. ACQUISTA antichità anticaglie 900 rinascimento barocco liberty paga mar sgombera ville alloggi Tel [illegible] RS 257264

ACQUISTA antichità mobili 600 Rinascimento Barocco Soprammobili pago bene sgombro cantina solai Telefonare 472 195 740 584

ACQUISTIAMO anticaglie oggetti vari mobili rimanenze (oliate piume [illegible]oca libri sgombriamo alloggi cantine Tel 885 440 481 058

CABARET

Verdone è una barzelletta

Il palcoscenico del Centralino era più piccolo del solito, ieri sera. Così piccolo che pareva un apparecchio televisivo. Era di scena Carlo Verdone, l'ultimo giandujotto di Non Stop, teleshow alla «Chocolats». Il locale, spesso snobbato durante i recitals di altri cabarettisti, gremito. Potere del video. Si rideva, potere del video. Un video che ha scoperto tardivamente prima i «Gobbi» e poi i «Gufi», per non parlare di Dario Fo. Ora è tempo di Verdoni che entrano in scena e lavorano di cesello sul dialetto centromeridionale come un Riccardo Billi, spalla di Mario Riva, dell'avanspettacolo ai tempi di Coppi e di «Lascia o raddoppia?».

Per elogiare Lenny Bruce un critico britannico scriveva che la perla da una malattia, la malattia dell'ostrica. Una malattia corrosiva come il teatro (cabaret) che faceva Lenny. Ma questo nostro cabaret così regionale così compromesso, riesce solamente a corrodere se stesso. Verdone ci annoia, come ci annoia la sua tv, svago per un pubblico che non ha più tempo per pensare, che è stanco di faticare e ha bisogno di scaricarsi i nervi.

Attore dotato di un ampio catalogo espressivo (farà forse del cinema e bene, con un regista severo), sciolto nei dialetti (il suo romanesco è proprio quello della Garbatella), accattivante nel caratterizzare l'ambiguità sua e del prossimo, Verdone racconta tuttavia una lunga interminabile barzelletta. Rimane — ahinoi — il dubbio che ogni sera il suo spettacolo riproponga sempre la stessa sceneggiatura (non più cabaret, quindi), commediola studiata con la medesima cura posta dal curato di campagna che con la sua predica non vuole disturbare nessuno e salvare la clientela.

l. mond.

Pomeriggio ai corsi di teatro piemontese dell'Erba

Dal prof. Gipo s'impara il dialetto

Il giovanotto avanza alla ribalta e getta in faccia al pubblico tre parole smozzicate: «*Ca bòt lì*». Non conosce le pause, sembra che dica Cabot Lee. Ma subito dileguano i fantasmi dei campioni di karatè e si capisce che quelle poche sillabe sono un canto d'amore alla propria terra: il giovanotto parla in giavanese stretto e dice «*quella volta*».

L'equivoco, che ha una sua tenerezza, avviene all'Erba dove una volta alla settimana per due ore e mezzo si tiene un corso di teatro dialettale piemontese. Gli animatori — Camillo Brero, Massimo Scaglione e Gipo Farassino — fanno spettacolo insegnando, gli allievi fanno spettacolo sbagliando. Ecco un ragazzo che pensa pause sapienti, al contrario dell'amico che l'ha preceduto, e finisce con l'insinuare il sospetto di non conoscere i versi a memoria. Ecco una maestra che esprime la sua poesia con tanta rassegnazione da indurre Gipo a balzare dalla platea per suggerirle di pensare alla sua classe da domare.

Il corso, molto frequentato, ha un duplice scopo. Creare nuove leve per la prosa popolare e suscitare un interesse per la cultura non accademica. I contributi dei tre docenti sono diversi e in ogni modo attraenti per chi vive in una città spesso sepolta nel grigiore. Camillo Brero procede implacabile nell'elencare alla lavagna le astuzie e le difficoltà del piemontese scritto; c'è chi lo provoca con domande in dialetti strani («*Segno della ricchezza fonica del nostro patrimonio*») e chi lo rasserena ricordando il primo monumento della lingua piemontese (le 22 prediche del *Sermon subalpin*, che risalgono al 1151).

Ecco, alla ribalta dell'Erba, Camillo Brero, Gipo Farassino e Massimo Scaglione nelle lezioni sul teatro piemontese: grammatica e lavagna da una parte, recitazione e messinscena dall'altra (Foto Stampa Sera di Mario Solavaggione)

Brero spiega il curioso accento finale di Mondovì: si tratta di Mont Vi e Vi è una contrazione per Vicoforte, il Monte di Vicoforte. La filologia rende intenti gli sguardi, esitanti gl'interventi. E' ora quindi di passare alla recitazione vera e propria che a poco a poco si tramuterà a sua volta non già in una pausa distensiva ma in un esame sofferto. Muovendosi incessantemente in platea, alla ribalta e in galleria per provare l'estensione delle voci, il regista Massimo Scaglione interviene per prevenire errori nell'impostazione.

Chi tende a diluire i tempi, viene servito con una finta raccomandazione per uno sceneggiato tv della domenica. Chi tende a sibilare, deve avere pronta la scusa («*Ho qualche dente in più*», chi sarà mai il suo dentista?). L'atmosfera si rasserena perché la mancanza d'invidia favorisce le correzioni e gl'incoraggiamenti tra i compagni. Tutto andrà bene finché qualcuno non diverrà famoso, allora cominceranno i pettegolezzi. Per ora due allievi, Cantore e Zuccotti sono già saliti al palcoscenico sul serio per la parte di due camerieri tonti in *Na sonada per monssù Brichet*. Poche battute, una mimica impegnativa: non sempre è facile annunciare che il pranzo è servito.

Sulla compagnia vigila come un padre nobile Gipo Farassino. Un padre nobile particolare, che ama imitare le signore mentre si scambiano confidenze piccanti sotto il casco della pettinatrice e riprendere le maniere insinuanti d'un ladro che medita il suo colpo. Non lo dice ma gli si legge negli occhi che la sua scuola è stata la strada del borgo e i suoi maestri i «ligera» che si davano arie. Se lo ammettesse passerebbe per romantico e un piemontese romantico sarebbe una stramberia. Percio strepita con rassegnazione.

Piero Perona

CONCERTO

"Quartetto Amadeus,,

Mozart per Haydn

Scrivere un quartetto è sempre stato un impegno altamente culturale essendo questa forma per sua natura — i quattro archi dialoganti — eminentemente polifonica e destinata quindi ad ascoltatori colti. Non casualmente l'appellativo «Società quartetto» designa ancor oggi le associazioni musicali culturalmente più blasonate.

Pare incredibile questa reverenza intellettuale la si percepisce perfino nei famosi *Sei Quartetti* K 428 che Mozart dedicandoli ad Haydn. Il dedicatario illustre rappresenta invece l'eccezione, come dire che lui compose sempre i suoi quartetti con disinvoltura domestica.

Di questi differenti stati d'animo compositore alle prese col *Quartetto* ha fornito un bel saggio il concerto che per l'Unione Musicale ha tenuto ieri sera al Conservatorio il celebre *Quartetto Amadeus*. Era proprio il Quartetto in op. 77 di Haydn ad aprire la serata con la sua superiore serenità e disinvoltura. La dottrina compositiva di Haydn è altissima, ma passa stupendamente inosservata di fronte alla capacità del Maestro di immettere nelle serie architetture quartettistiche gli accenti di un'ispirazione popolare che è il nucleo più remoto e prezioso di quella civiltà danubiana oggi tanto di moda.

In confronto alla cordialità disimbolta di quello di Haydn il Quartetto in mi bemolle K. 428 di Mozart ha l'eleganza un po' pallida dei fiori lungamente coltivati. La soggezione quartettistica del giovane Mozart veniva però letteralmente cancellata dall'irruenza dell'ultimo quartetto di Beethoven. Questa struggente e bellissima op. 135 è infatti una pagina profetica che di quella stessa civiltà illustrata dal quartetto di Haydn rivela gli aspetti malinconici e declinanti. Nella sua alta problematicità che mette in discussione non solo la forma quartettistica ma le ragioni stesse del linguaggio musicale, è anche il primo annuncio della musica moderna. I quattro solisti dell'Amadeus hanno una celebre compattezza e bellezza di suono che mettono al servizio di interpretazioni di altissimo rango. La loro esecuzione, di fronte a un pubblico foltissimo, è stata tutta improntata a una grandiosa classicità, tempi agilissimi e fraseggi di precisione scultorea, che ha reso con una trasparenza le partiture di Haydn e di Mozart. L'op. 135 di Beethoven, per evidenziarne le proiezioni avveniristiche, andrebbe forse eseguita con l'attenzione più rivolta alle palpitazioni interne della materia sonora, e i quattro maestri dell'*Amadeus* credono probabilmente a un Beethoven più datato. A loro la sala gremita ha rivolto interminabili ed affettuosi applausi.

Enzo Restagno

Jazz allo Zenit

Perigeo, addio

Finalmente ieri sera allo Zenit erano di scena i grandi del jazz italiano. Dopo tanti concerti che alternavano momenti del jazz del passato e del presente (tanti erano di scarso interesse) ecco il pianista Franco D'Andrea accompagnato da Bruno Biriaco alla batteria e Dodo Goya al contrabbasso per accendere l'entusiasmo di 350 spettatori (extra record per le manifestazioni dell'Arci-Zenit).

Franco D'Andrea occupa un posto di primo piano nel panorama jazzistico europeo ma i giovani lo conoscono soprattutto perché assieme a Bruno Biriaco faceva parte del disciolto gruppo dei Perigeo. *Chi si aspettava dunque la musica fusion di quel gruppo è rimasto sorpreso. Dopo cinque anni trascorsi nell'area del pop-jazz, D'Andrea è ritornato quello di un tempo. Un pianista che già nei primi Anni 60 proponeva agli stupiti ascoltatori italiani un linguaggio allora d'avanguardia: l'«hard bop», filtrato — allora come oggi — attraverso le esperienze dei giganti americani (Mc Coy Tyner, John Coltrane). Ottimo — come sempre — a fargli da sostegno Bruno Biriaco, swingante elastico e fantasioso nelle sue timbriche e negli accenti musicali con Dodo Goya che svolge egregiamente la sua parte.*

A fine spettacolo — dopo una calorosa ovazione da parte del pubblico che è stato accontentato dai musicisti con l'esecuzione di un altro brano — abbiamo chiesto a Franco D'Andrea per quale motivo i Perigeo *si erano divisi:* «Essenzialmente per ragioni economiche — *ci ha risposto* —: durante i nostri concerti spesso abbiamo subito l'assalto dei botteghini al grido "musica gratis", e siccome suonavamo a percentuale...».

l. b.

Unione Musicale — Stasera alle 21, al Piccolo Regio, in abbonamento pari e dispari, quarto concerto degli «incontri con la musica contemporanea» con gli strumentisti del Circolo Musicale Toscanini. Soprano Gabriella Ravazzi.

Concerto all'Auditorium — Oggi dalle 18 alle 24 all'Auditorium Rai prova pubblica del concerto diretto da Serge Baudo. Violinista Takayoshi Wanami. In programma Bruck, Ravel, Prokofiev.

Centro franco-italiano — In via Donati 5, alle 15,30 e 17,30, sarà proiettato «Trois chambres à Manhattan» di Marcel Carné (1965) con Annie Girardot e Gabriele Ferzetti.

ANCHE NEL 1979
CONTINUA IL SUCCESSO
DELLA
GUIDA DEI RAGAZZI
PER TORINO E PIEMONTE

E' una guida a colori di 320 pagine. Contiene anche itinerari e cartine del Touring Club Italiano.
Costa 3500 lire. Si trova dai giornalai e nelle seguenti librerie di Torino: Arethusa, Campus, Dante Alighieri, Druetto, Feltrinelli, Galassia, La Coupole, Lattes, Libreria 2000, Orsa Maggiore, Petrini, Stampatori Ragazzi, Zanaboni, Ziggurat.

E' edita da
LA STAMPA - STAMPA SERA

Dallo zoo allo studio di T.T.I.

Il leone arriva con la telefonata

Un bambino malato, che non può andare allo zoo, aveva chiesto di vedere un leone... e leone fu. Si è trattato solo d'un cucciolo ma il desiderio è stato

«Il pozzo dei desideri», la trasmissione che va in onda ogni mercoledì alle 21,30 sugli schermi di Telefortino International, a cura di Roberto Biasiol, raccoglie richieste più strane; ma i bambini, come sempre, preferiscono gli animali.

Ieri sera la leoncina Kizi, di cinque mesi, ha giocato, dormito, passeggiato tra i cavi, per tutto il tempo della trasmissione realizzata nello studio 2 dell'emittente. Per T. T. I. non è una cosa insolita: la settimana scorsa era di scena una cangurina. Di questo passo si arriverà agli elefanti.

Ben più facile accontentare i cinque o sei telespettatori che hanno chiesto di visitare l'osservatorio astronomico del Pino: per loro è già stato combinato un appuntamento.

C'è invece un modestissimo desiderio che gira insoddisfatto da alcune settimane: una signora vorrebbe avere di quelle stelle che, quando si rovesciano, «fanno» Possibile che si trovi più oggetto genere? Lettori, datevi da fare anche

Poi, c'è chi cerca dei libri che non si stampano più tanti anni, chi vuole delle locandine cinematografiche. Un signore vorrebbe fare un giro in bicicletta sulla pista del Motovelodromo. Una signora vuole recitare pezzi di poesia scritte da lei: «Ne ho scritte duecento, vorrei lasciare questo ricordo ai miei figli prima morire», dice.

"Sorrisi Tv,, oltre 2 milioni

MILANO — Con il numero in edicola oggi, «Tv Sorrisi e Canzoni» supera il "muro" dei due milioni copie. La cifra ta in copertina, 2.030.000 copie, costituisce il record italiano nel settore dell'editoria dei periodici. Il settimanale diretto da Gigi Vesigna, illustrazione dei programmi televisivi delle reti di Stato e stazioni di Montecarlo, Svizzera, Capodistria e («Antenna 2»), riporta in undici supplementi regionali le trasmissioni complete di oltre trecento antenne locali. Per giungere tempestivamente in edicola, stampato contemporaneamente a Milano e Roma. Tutto a colori è realizzato in fotocomposizione.

Alcuni dati sulla diffusione: due milioni di copie in media, il Nord assorbe 1.244.000 copie, il Centro 370 mila, il Sud mila. In Lombardia la quota più alta, con 522.229 copie e una penetrazione di 5,89 copie per abitanti. Al secondo posto il Piemonte 4,37 per cento.

TV REGIONALI

Tele Biella — Canale 21-59

12,30 **Videoinformatore**
19,30 **Videoinformatore** s
21 — **Anni verdi**
22 — **Videogiornale**
22,15 **Donna oggi**, appuntamento in famiglia

Teleradio Asti — Canale 25-51

13 — **La cantina**
13,40 **TRA notizie**
13,50 **Obiettivo su...**
14,15 **Per voi bambini**
FILM 17,50 **Film**
19 — **Telefilm**
19,40 **TRA sera**
19,50 **Obiettivo su...**
20,20 **Le comiche**
FILM 20,45
22,15 **Cosa c'è stasera**
FILM 23,15 **Film**

Tva (Aosta) — Canale 39

12,20 **Un giorno all'anno per mille anni**, documentario
12,40 **Rotopress**
18,20 **Filopat e patafil**
FILM 19,20 **Stallone selvaggio**, film, replica
20,20 **Telegiornale**
20,50 **Guida sicura**, documentario
21 — **Batti l'ora**, quiz
22,30 **Lo sci nell'era moderna**

STP (Casale-Vc) — Canale 50

FILM 12,15 **Le tre killers** (film)
20 — **Documentario**
20,30 **Telesera**, notiz. 1ª ediz.
20,45 **Cartoni animati**
21 — **Caccia al 13 con Gianni Rivera**
21,20 Sport: **Incontro-dibattito con massimi esponenti della Figc e dell'Aia piemontese**
22,15 **Incontro con...**
22,45 **Telenotte**, notiz. 2ª ediz.
FILM 23 — **Appuntamento con il West: Orizzonti lontani**, film

Teleradio city (Al) — Canale 44-47

10 — **Cosa bolle in pentola**
11 — **insieme stamattina**
12,30 **Tv flash**
FILM 12,45 **Film**
14,15 **Il mercatino**
15 — **Mini caccia al campione** (replica)
16,30 **I problemi dell'equo canone**
17,15 **Video show**
18,30 **Agenda**
19 — **Telecity flash**
FILM 19,30 **Telefilm**
20,30 **Col cuore in gola...** sceneggiato televisivo
21,45 **Contro bar Combipel**
FILM 24 — **Film della notte**

TBN (Novara) — Canale 47

19,45 **Seconda galleria**, film in programma in città
20,05 **Off music**, disco e dediche
20,30 **Novara oggi**
FILM 21 — **Film**; al termine: **Novara oggi**

OGGI ALLA RADIO E FILODIFFUSIONE

1 FM 92,1

14,05 **Fonomagia.** Scatola sonora inspiegabilmente aperta da Croce e Clara Murias
14,30 **tempi, altre voci.** Breve storia dei caffè letterari italiani raccontata da Franco Vuolo
15,05 Barbara Marchand presenta **Rally.** Selezione per la vostra discoteca
15,35 **Errepiuno.** Incontri radiofonici pomeridiani. Oggi con Mario Carnevale
16,45 **breve.** Un giovane e la musica classica
17,05 **Ipotesi linguaggio.** Drammi politici dal vero in forma di monologo
17,30 **Cinema e musica.** La colonna sonora nel cinema italiano
18 — **Il giardino delizie.** Soavità, catastroli, desideri, piccoli tic e grandi
18,35 **Spaziolibero - I programmi dell'accesso**
19,30 **Ascolta, si fa sera**
19,35 **Kurt Weill: e stelle e strisce.** Originale radiofonico in 13 puntate di Bruno Longhini con Marisa Fabbri Carlo
— **Opera-quiz.** Trasmissione a premi di Lucio Lironi
20,35 **Graffia che passa.** Programma di Roberto Vetler
21,05 **c'era il salotto.** Accademia Musicale all'italiana condotta da Bruno Cagli
21,40 **Combinazione suono.** Collegamenti, testimonianze, opinioni, ipotesi, aspirazioni, illusioni. Programma di Wolfango Vaccaro condotto da Silvia Nebbia e Gigi Marziali
23,18 **Buonanotte a...** Programma Incarlo De

2 FM 95,6

14 — **Trasmissioni regionali**
15 — **Radio 2.** Appuntamento con gli ascoltatori: musiche, lettere, poesie, quesiti, spettacoli, libri, notizie, curiosità, condotto da Giovanni Gigliozzi e Maria Luisa Gigini (1ª parte)
15,45 **Qui Radio 2** (2ª parte)
16,37 **Qui Radio 2** (3ª parte)
17,55 **I figli tempi.** 14ª puntata «I primi Anni Cinquanta»
18,33 **Un uomo, un'idea.** Un programma di Gabriele La Porta
18,56 **Spazio X.** Spazi musicali a confronto affidati a Augusto Sciarra, Massimo Catalano, Laura Putti
20,55 Il Teatro di Radiodue **Mariana** di Federico Garcia Lorca, con Anna Miserocchi, Lia Curci, Laura Carli. Regia di Giorgio Bandini
22,20 **Panorama parlamentare**
23,29 **Chiusura**

3 FM 98,2

13 — **Pomeriggio musicale**
15,30 **Un certo discorso musi- giovani**
17 — **Fantasonta** a cura di Gianni Fensore
17,30 **Spazio Tre.** Musica e attualità culturali presentate da Corrado Bologna (1ª parte)
19,15 **Spazio Tre** (2ª parte)
21 — **I Naso.** Opera in due atti. Musica di Dmitri Solostakóvic
23 — Giorgio Merighi presenta **Il jazz**
23,40 **racconto di notte**

F

IV CANALE

14 — Fuori repertorio
14,45 Musiche e canti folkloristici ungheresi
15 — Il pianoforte di Bela Bartok
15,42 Vespro della Vergine
17,30 Stereofilomusica
19 — La settimana di Rachmaninov
— Intermezzo
20,45 Ritratto d'autore: Dietrich Buxtehude
21,45 Il disco in vetrina
22,30 Musiche del nostro secolo
23 — A notte alta

V CANALE

14 — Tutto jazz
15 — Cocktail musicale
16 — Intervallo
18 — Colonna continua
20 — Scacco matto
22 — Musica leggera in stereofonia

RADIO ALTERNATIVE

Ombra (Fm 96,400): telefono 965.8007.
RTA (Fm 104 Mhz): telefono 518.277.
Europa (Fm 89,78 Mhz): telefono 724.024.
Radio Subalpina (Fm 101): telefono 835.468 830.886
Radioflash (Fm 97,700): telefono 512.092.
Radio Bianco (Fm 103,700 Mhz): tel. 512.828.
Radio Torino Liberty (Fm 90,900 Mhz): telefono 683.222.
Radio ABC (Fm 97 Mhz): telefono 542.131.
Blitz (Fm 100 Mhz): telefono 767.813.
Radio Reporter 93 (Fm 93 Mhz): tel. 513.651-513.757.
Radio Centro 95 (Fm 94,908 Mhz): tel. 713.074-713.075
Radio Torino (Fm 102): telefono 613.234.
Radio Torino Est (Fm 90 Mhz): telefono 518.573.
Radio Torino International (Fm 103,300 Mhz): t. 637.837.
Radio (Fm 99,600 Mhz): telefono 500.720.
Radio Torino Centrale (Fm 94 - 101,4 Mhz): t. 876.661.
Radio Proposta (Fm 88,750): telefono 545.471.
Radio Sky (Fm 92,500): telefono 901.4405.
G.R.P. (Fm 99,300 Mhz): telefono 556.301/2.
Radio 88 Eightyeight (Fm 89 Mhz): telefono 473.0261.
Radio Città Futura (Fm 96,600): telefono 544.383.
Tele Radio Galaxy (Fm 94,750 - 90,500): tel. 705.284.
Radio Superga (Fm 104,300 e 104,600 Mhz).
Radio Mole (Fm 101,500): telefono 213.559.
Radio In (Fm 105,500): telefono 305.134.
Radio Torino City (Fm 88,950 e 94,750).
Radio Studio Centrale (Fm 95,900): tel. 627.1297.
(Fm 98,600 Mhz): t. 284.831.
Onda Radio Italiana (Fm 97,400 Mhz): t. 739.9261.
Radio Monviso (Fm 94,400 Mhz): telefono 830.403.
Radio City One (Fm 97,900 Mhz): telefono 707.0926.
Radio Rivoli (Fm 100,595 Mhz): telefono 953.2152.
Radio (Fm 102,730 Mhz): telefono 530.071.
Radio Express (Fm 100,200 Mhz): telefono 531.625.
Radio Gamma (Fm 89,400 Mhz): telefono 800.9871.
Tele Radio Nord (Fm 102,300): tel. 800.9877. Settimo
Radio Universal (Fm 93,300 Mhz): telefono 800.9934.
Radio Borgaro (Fm 91,600 Mhz): via Ciriè 23, Borgaro.
Radio Radicale (Fm 90,300): telefono 531.355.
Radio Zero (Fm 90,600): telefoni 262.2860 - 262.3662.
Radio Ambassador One (Fm 101,200 Mhz): t. 901.4264.
Italia Uno (Fm 92,600 Mhz): t. 264.514-263.366.
Radio Piemonte Zero (Fm 98,850 Mhz): t. 605.3323.
Radio Chivasso (Fm Mhz): tel. 912.708, Chivasso.
Radio Tele 2000 (Fm 91,200 Mhz): telefono 897.856.
Studio Centrale (Fm 95,900): telefono 627.1297.
Studio Aperto (Fm 88,200): telefono 356.666.
S. Mauro (Fm 94,750 e 100,800): tel. 822.4838.
Radio Chivasso (Fm 91,300 Mhz): t. 911.1581.
La Tua (Fm 90,550 Mhz): t. 649.9422.
Radio Vogue Caluso (Fm 97,200): tel. 983.2300.
Moncalieri Centro (Fm 93,800): tel. 640.7325.
Valgioie Centrale (Fm 90,100): t. 901.1634.

TV ESTERE

Svizzera

17,50 **Telegiornale**
17,55 **cerchio di fuoco e la tigre volante**
18 — **Per i bambini.** Occhi aperti
18,25 **Per i ragazzi.** L'oro Hunter. Telefilm
18,50 **Telegiornale**
19,05 **fuga un vecchio corridore.** Telefilm
19,35 **L'universo, un cataclisma ininterrotto**
20,05 **Il Regionale**
20,30 **Telegiornale**
FILM 20,45 **tocchi campana.** Film con Kirk Douglas, Johnny Cash, Jane Alexander, Karen Black. Regia Lamont Johnson
22,10 **Inchiesta d'attualità**
23,10 **Telegiornale**

Capodistria

19 — **Sci.** Slalom speciale femminile. Maribor: Coppa del mondo
20 — **Buona** Cartoni animati
20,15 **Telegiornale**
FILM 20,35 **Tre notti violente.** Regia di Nick Nostro con Brett Halsey, Margaret Lee e Pepe Calvo. *Walter cerca di far luce sulla uccisione della sua ragazza, eliminata da una banda criminale perché possedeva foto documenti compromettenti*
22,05 **Cinenotes.** Immigrazione dalle valli minière. Reportage
22,35 **Jazz schermo.** O.M. Swiss electric free jazz

Montecarlo

17,45 **Disegni animati**
18 — **Parolamo.** Telequiz
18,20 **Un peu d'amour, d'amitié beaucoup musique**
19,15 **Vita da strega:** George lo stregone, con E. Montgomery
19,40 **Un peu d'amour...**
19,50 **Notiziario**
20 — **Telefilm**
FILM 21 — **Atto d'accusa.** Film. Regia Giacomo Gentiluomo Karl Ludwid Dehl, Lea Padovani, Andrea Cecchi Marcello Mastroianni. *Tornato dalla Russia, Renato apprende con angoscia che Irene, la donna che amava, ha sposato altro*
22,30 **Oroscopo di domani**
22,35 **Chrono.** Rassegna di attualità automobilistiche
23 — **Notiziario**
23,10 **Montecarlo sera**

TV NAZIONALE

Rete uno

13 — ... diretto. Della parte del cittadino
13,30 **Telegiornale - Oggi al Parlamento**
17 — **Il trenino**, ... Mara Bruno. Favole, filastrocche ... giochi, di Maria Sandias, con Marco Graffeo, Mela Cecchi, Nadia Martini ... Paolo Stramacci. Regia di Michele Scaglione
17,25 **Quel rissoso, irascibile carissimo Braccio di ferro.** Sulla nave scuola
17,30 **Ragazzi sugli sci.** Minaccia sepolta, con Steve Huddis, Margo Alexis, Gordon Sterne.
18 — **Argomenti.** Eredità dell'uomo (Dipartimento scolastico-educativo)
18,30 **10 Hertz.** Spettacolo musicale. Regia di Lucio Testa. *Lo spettacolo ... condotto da Gianni Morandi*
19 — **TG 1 Cronache**
FILM 19,20 **Happy days.** Appuntamento a sorpresa, con Ron Howard, Henry Winkler
19,45 **Almanacco del giorno dopo**
20 — **Telegiornale**
20,40 **Ci vediamo stasera** a cura ... Marchesi ... Clericetti. Regia di Romolo Siena. *Un fatto di paese. Con questo titolo, uno sketch dà l'avvio a un ciclo di trasmissioni. Interpreti della puntata Lia Tanzi ... Giancarlo Zanetti. Un avvocato di grido viene messo alla berlina da una presunta cliente. C'è poi un piccolo diverbio fra due fidanzati poiché ... ragazza vuole chiedere l'autografo all'attore Nando Gazzolo, il quale nella trasmissione insegna come si fa per fermare una ragazza per strada. Nadia Cassini interpreta la canzone dal titolo «Encounters»*
21,40 **Tribuna politica**, a cura ... Jader Jacobelli. Conferenza stampa del Partito Liberale Italiano
22,30 ... **internazionale.** Chic e Kate Bush. Regia di Antonio Moretti. *La Bush, che l'anno scorso ... in testa alla classifica per la vendita dei dischi, si presenta in questa spigliata trasmissione con il complesso Chic* - **Telegiornale - Oggi al Parlamento**

Rete due

13 — **TG 2 - Ore tredici**
13,30 **Tresei.** Genitori, ... come? (Dipartimento scolastico-educativo)
FILM 17 — **Il vecchio ... il** ... Un film, un personaggio, un libro, ... cura di Letizia Solustri. Regia di Giovanni Ribet. Da un romanzo di Ernest Hemingway. Regia di John Sturges con Spencer Tracy, Felipe Pazos, Harry Bevaver. *E' la seconda parte del racconto con la battaglia e il dialogo fra il pescatore e l'ambiente immenso che lo circonda, fatto di salsedine e di mare*
18 — ... **italiani e gli** ... Gli amari-ceci dei francesi in Sicilia. La presenza degli stranieri in 15 secoli di storia italiana
18,30 ... **Parlamento - TG ... - Sportsera**
18,50 ... **con...** Luciano Salce, regia di Adriana Borgonovo, con ... telefilm **La ragazza della California** della serie Dottori in allegria, con Robin Nedwell, Geoffrey Davies, Ernest Clark e John Kane
19,45 **TG 2 - Studio aperto**
FILM 20,40 **Nove casi per l'ispettore Derrick.** Madera. Telefilm. Regia di Theodor Gradler, con Horst Tappert, Fritz Wepper, Curd Jürgens e Paula Denk. *C'è una donna che scompare in circostanze strane mettendo in allarme i vicini di casa. In realtà, ... stata convinta da un individuo ... vendere tutto per andare con lui ... Madera. Derrick si mette in moto con la sua indagine*
21,45 **Primo piano.** Rubrica settimanale ... fatti ... idee dei giorni nostri ... cura di Stefano Munafò e Ivan Palermo. Cinquant'anni di Concordato tra Chiesa e Stato di Vittorio Armentano e Ruggero Orfei. *Nel corso della trasmissione, che rievoca i rapporti fra Chiesa ... Stato prima e dopo i Patti Lateranensi, verranno ascoltate le opinioni di Marco Pannella, di Carlo Gardia, docente di diritto ecclesiastico ... di monsignor Riva*
22,40 16 ... 35. Quindicinale di cinema - **TG 2 - Stanotte - Spazio libero:** I programmi dell'accesso. Associazione Nazionale Lavoratori discriminati - Settore Enel

PELLICCERIE
FRANCA MARCHISIO
VIA ARSENALE 38
angolo via S. ... telefono 53...
VIA DI NANNI 90
quasi angolo ... m - te... 2.178
PRENOTATE ADESSO ... CON ...
OGNI PELLICCIA E' MUNITA DI ...

TV PRIVATE

La redazione ... ... responsabile ... frequenti variazioni che le tv effettuano d'abitudine all'ultimo momento.

Videogruppo Canale 52

FILM 14 — **Ipcress,** di Sidney J. Furie, con Michael Caine, Nigel Green. Spionaggio, 1965 — *Spia suo malgrado, deve scoprire se due scienziati scomparsi ... stati rapiti oppure hanno tradito. I suoi piani però naufragano subito*
FILM 16 — **Telefilm**
FILM 17 — **Who? l'uomo dai due volti,** di Jack Gold, con Elliott Gould, Trevor Howard. Drammatico, 1975 — *L'Fbi è in dubbio: i russi hanno restituito uno scienziato rapito completamente nascosto da un'armatura di metallo. E' proprio lui o ... un impostore?*
19 — **Guida alla sopravvivenza in ... città affollata** (gli spettacoli della sera e la compravendita dell'usato, ... Maria Cimino)
19,35 **Videonotizie**
... — **Calcio nudo** (interviste sportive di Franco Costa)
FILM 20,30 ... **museo del crimine** (telefilm)
22 — **Lo sci nell'era moderna**
2245 **Enigma 2** (quiz a premi)
23,45 **Videonotizie**
FILM 24 — **Telefilm**
1 — **Le comiche**
FILM 1,30 **Who? L'uomo ... ... volti**
3 — **Relax**
FIL 3,30 **All'ombra del ricatto,** ... Donald Siegel, con Vera Miles, Robert Culp. Giallo, 1965
5 — ...
5,30 **La moglie nuova,** di Michel Worms, ... Maurice Ronet, Sylva Koscina, Emanuelle Riva. Drammatico, 1970

Tele M. Bianco Canale 33

16 — **Documentario**
16,55 **Show di Bobby Solo**
17,34 **Chi è in studio?** (prossimamente ... Tmb)
17,51 **Teatralmente vostro** (spettacoli della settimana)
18,21 **Musica con noi** (filmati musicali scelti da Mario Passera)
19,22 **La filatelia oggi**
19,55 **Incontro ... i testimoni di Geova**
20,22 **La festa ... commercianti**
21,10 **Telegiornale**
21,35 **Un'ora con voi** (attualità)
FILM 22,35 **La tragedia del Phoenix,** ... Charles Freud, con Michael Craig, Peter Cushing. Avventuroso, 1961
0,20 **Oroscopo**

Tele Torino Int. Canale 61

FILM 17 — **Capitan Fathom:** Terremoto nell'Artico
17,30 **Le comiche di Ridolini**
18 — **Betty Boop** (cartoni animati)
18,20 **Dove ... questi romani?** (documentario)
18,30 **Conoscere insieme - Il giornalino** (per i ragazzi)
FILM 19 — **Laramie:** «L'uomo del Kansas» (telefilm)
19,45 **Tg notizie**
20 — **Dal teatro Nuovo di Torino: mezz'ora con i Gatti di Vicolo Miracoli**
20,30 **Dove andiamo ... sciare?** (a cura di Giorgio Destefanis)
FIL 21 — **Il ponte di ... Francisco** (telefilm)
21,50 **Pick Up Show**
FIL 22,10 **Compagno B.,** ... Leo McCarey, con Stan Laurel, Oliver Hardy. Comico — *Tornati ... guerra due amici debbono rintrac... i parenti della figlia di ... loro commilitone. L'impresa ... è facile*
23,30 **I grandi comici:** Mack Sennett
FILM 24 — **Diciottenni al sole,** di Camillo Mastrocinque, con Catherine Spaak, Lisa Gastoni. Commedia, 1962

TV Commerciale Canale 44

FILM 16,30 **La bionda graffia,** di Jean-Charles Dudrumet, con Magali Noël, Daniel Ceccaldi. Giallo, 1966 — *Un fotografo ... due ragaz... compiono ... truffa, ma una delle complici uccide l'altra e fugge con il botti... inseguita dall'amico e dalla polizia*
18,30 **Il fabbricante di musica** (anteprimadischografiche dall'estero)
19,45 **Di che segno sei?** (concorso per i ragazzi)
20 — **Andiamo ... pescare**
21 — **Documentario**
... — **Una ... in soffitta da Saro** (le poesie del pubblico)
FILM 23,30 **Noi siamo le colonne,** di Luigi Filippo D'Amico, con Vittorio De Sica, Antonio Cifariello, Aroldo Tieri. Commedia, 1957 — *L'allegra vita di tre studenti dell'Università ... Pisa, e il contrastato amore di uno di loro, tutto fatto di litigi e dispetti*

Tele Studio Torino Canale 24

14,30 **D come donna**
FILM 15,50 **La sfida dei marines,** di Eddie Romero, con Michael Person, Lize Moreno. Bellico, 1965 — *Paracadutato ... un'isola, un tenente dei marines assieme ad un gruppo di partigiani filippini deve liberare un commilitone caduto nelle mani dei giapponesi*
17,30 **La tv dei ragazzi:** Kimba, il leone bianco (cartoni animati)
18 — **L'ultimo Paradiso,** di Folco Quilici. Documentario, 1957 — *La flora, la fauna e le popolazioni delle isole del Pacifico meridionale (prima parte)*
18,40 **I giochi della gioventù 1979 presentati ... Coni**
19,30 **Tvg**
FILM 20 — **Sissi e il granduca,** di Ernst Marischka, con Sabina Sinjien, Gert Fröbe. Sentimentale, 1962 — *Il grande ... non troppo felice ... tra ... giovane granduca tedesco ed ... povera universitaria*
21,45 **Il termometro del giovedì sera** (spettacolo di ballo liscio)
23,30 **Il commercialista risponde** (come si fa la dichiarazione Iva)
24 — **Tvg**
0,30 **I fuorilegge del Kansas,** ... Lewis Collins, ... Wild ... Elliot. Western, 1964

Tele Europa 3 Canale 58

14,30 **Cartoni animati**
15,50 **Piccolo Cesare,** ... Mervyn Le Roy, con Edward G. Robinson, Douglas Fairbanks jr. Drammatico, 1933 — *La scalata al potere di un delinquente italoamericano che combattendo la polizia ... le bande rivali vuole diventare padrone della città*
17 — **Il salotto ... Esculapio** (rubrica medica)
FILM 17,30 **Il ... ... giovane povero,** di Cesare Canevari, ... Raffaele Curi, Pia Giancaro. Commedia, 1977 — *Le turbinose vicende di un giovane perennemente combattuto tra il proprio naturale candore e un legittimo desiderio di rivincita*
19 — **Pop, rock e soul**
19,30 **Seme d'ortica** (romanzo sceneggiato. Ottava puntata. Replica)
20 — **Lo sparviero di Fort Niagara,** di Felix Feist, con Lex Barker, Helen Westcott. Avventuroso, 1954 — *La pace tra gli indiani e gli inglesi che occupano la loro regione è turbata dalle iniziative di un bellicoso colonnello tedesco*
21,30 **Stars ... ice** (balletti ... acrobazie sul ghiaccio)
FIL 22 — **La spia dei ribelli,** di Hugo Fregonese, ... Van Heflin, Anne Bancroft. Avventuroso, 1955 — *Durante la guerra di secessione americana, un gruppo di ufficiali confederati evasi di prigione tentano un rischioso colpo di mano ... ... città occupata dai nordisti*
23,30 **Volare**
FILM 24 — **Laser ... operazione uomo,** di Jean Curtis, con Mary Peach, Sam Kidd. Horror, 1967

Tele Subalpina Canale 46

FILM 16 — **Film**
18,30 **Speciale** ...
19 — **Parliamo ... noi** (conversazione religiosa)
... 19,30 **Fuori uno sotto un altro, arriva il Passatore,** di Giulio Carmineo, con George Hilton, Edwige Fenech. Avventuroso, 1973
22 — **Incontri con...**
FILM 23 — **Anche gli eroi piangono,** di George Seaton, con William Holden, Deborah Kerr. Drammatico-sentimentale, 1956

G. R. P. Canale 42

14 — **Un po' di donna** (con Maresa Ferraris)
FILM 15,35 **Telefilm**
16,20 **Grp flash**
16,35 **L'oggetto misterioso** (quiz)
16,45 **La ... ica delle patate**
17,35 **Cartoni animati**
18,10 **La medicina oggi**
18,45 **La casa: un diritto**
19,15 **Grp flash**
19,40 **Documentario**
20,18 **L'oggetto misterioso** (quiz)
20,30 **I rinnegati di Fort Grant,** ... J. Douglas, con Henry Cobb, Martha Hyer. Western 1965
22,15 **Tris d'autore** (quiz)
22,30 **Odor di cabaret** (a cura di Mario Forges Davanzati)
23,35 **Telefilm**
0,20 **Grp flash**
0,30 **Mezzanotte con...**
0,55 **Dai giornali di domani**
1 — **Film**
FIL 2,30 **Pellerossa alla frontiera**
4 — **Il professor Matusa ... i suoi hipples,** di J. Stuart, con Gigliola Cinquetti, Little Tony, Caterina Caselli. Musicale, 1968
FIL 5,30 **Un dollaro di fifa,** di Giorgio Simonelli, ... Ugo Tognazzi, Walter Chiari, Mario Carotenuto. Comico, 1960

I CINEMA DI TORINO

CRITICA	PUBBLICO
Capolavoro ●●●●●	Eccezionale ○○○○○
Ottimo ●●●●○	Successo ○○○○
Favorevole ●●●○	Consensi ○○○
Discusso ●●○	Discorde ○○
Mediocre ●○	Scarso ○

Film segnalati dalla Critica: **Il sospetto** (Bernini); **Nashville** (Eridano d'Essai).

Riduzioni ad associazioni convenzionate con l'Agis — Cinema: Adriano, Arco, Giardino, Milano, [illegible], [illegible] Ritz, Roma, Zenit.

Siamo tutti a
SAINT-VINCENT
CASINO DE LA VALLEE

cinema prime visioni

AMBROSIO c. Vitt. Eman. 52 Tel. 547.007
Come perdere una moglie... e trovare un'amante..., di P. Festa Campanile, con J. Dorelli, B. Bouchet (Italia - Colori) — Il caso fa incontrare [illegible] marito e una moglie traditi dai rispettivi coniugi. Viet. 14.
Orario: 14,40-16,40-18,40-20,25-22,30. ★ Commedia
Critica ●● Pubblico ○○○○○ Ingresso L. [illegible]

ARCO-INC c. Pr. Oddone 31 Tel. 484.621
Il cagnaccio dei Baskervilles, di Paul Morrissey, con Terry Thomas, Peter Cook (Usa - Colori) — Su una oscura eredità dei Baskervilles, arriva ad indagare un inedito e divertente Sherlock Holmes. Non viet.
Orario: 15-17,10-19-20,45-22,30. ★ Commedia
Critica ●[illegible] Pubblico ○○○ Ingresso L. 1500

ARISTON v. Lagrange 21 Tel. 546.147
La carica dei 101, prod. Walt [illegible]ney (Usa - Colori) — Guai e divertenti incidenti per i 99 simpatici cuccioli dalmata capitanati [illegible] babbo e mamma. Segue: **Pierino e il lupo.**
Orario: 14,45-16,45-18,40-20,30-22,30. ★ Disegno animato
RIEDIZIONE (1962) Ingr. [illegible] rid. [illegible]

ARLECCHINO c. Sommeiller 22 Tel. 587.190
Qualcuno sta uccidendo i più grandi cuochi d'Europa, di Ted Kotcheff, [illegible] George Segal, Jacqueline Bisset (Usa - Colori) — Durante concorso fra cuochi, concorrente sfegato elimina i più pericolosi avversari.
Orario: 14,30-16,35-18,30-20,25-22,30. Non viet. ★ Commedia
Critica [illegible] Pubblico ○○○○ Ingresso L. [illegible]

ARTISTI EROTIC CENTER v. Artisti Tel. 831.374
Sexomania, con A. Haven, Sharon Thorpe, Desiree West (Usa - Colori) — Eccitanti avventure erotiche di alcune giovani afflitte da un disturbo psicologico molto apprezzato dagli uomini. Viet. 18.
Orario: 15-16,30-18-19,30-21-22,40. ★ Erotico
PRIMA VISIONE Ingresso L. 2000

ASTOR v. Viotti [illegible] Tel. 519.516
Un matrimonio, di Robert Altman, con Vittorio Gassman, Mia Farrow (Usa - Colori) — Durante una festa di nozze, gli invitati sfogano i ricordi, dolori, deformazioni tipici dell'americano medio.
Orario: 14,40-17,20-19,50-22,20. Non viet. ★ Drammatico
Critica ●●● Pubblico ○○○○ Ingresso L. 2500

AUGUSTUS p. C.L.N. 248 Tel. 530.714
Scontri stellari oltre la [illegible] dimensione, di Lewis Coates, con Christopher Plummer, Marjoe Gortner (Usa - Colori) — Conte extraterrestre si ribella al giusto e civile imperatore delle galassie. Non viet.
Orario: 14,40-16,40-18,35-20,30-22,30. ★ Fantascienza
Critica [illegible] Pubblico ○○○○ Ingresso L. 2500

CAPITOL v. San Dalmazzo 24 Tel. 540.605
Valanga, di Roger Corman, con Rock Hudson, Mia Farrow (Usa - Colori) — Moderno complesso turistico per sport invernali costruito senza scrupoli dal suo ideatore, provoca una [illegible] gigantesca valanga. N.V.
Orario: 14,40-16,35-18,35-20,30-22,30. ★ Drammatico catastrofico
Critica ●● Pubblico ○○○○ Ingresso L. 2500

CENTRALE d'Essai v. Carlo Alberto 27 Tel. 540.110
Tragic bus, Bay Okan, con Bay Okan, Oguz Arlan, Bjorn Gedda (Svizzera - Colori) — Odissea di nove lavoratori turchi che per entrare in Svezia si affidano [illegible] un compaesano che li abbandona a Stoccolma.
Orario: 10,30-15,20-17,10-19-20,45-22,30. Viet. 14. ★ Drammatico
Critica ●●● Pubblico ○○○ Ingresso L. [illegible]

CORSO c. Vitt. Eman. 50 Tel. 510.702
Morti sospette, di Jacques Deray, [illegible] Lino Ventura, Claudine Auger (Francia - Colori) — Marittimo scopre a Barcellona il cadavere [illegible] un uomo e viene coinvolto suo malgrado in un misterioso intrigo. Non viet.
Orario: 14,40-16,30-18,35-20,25-22,30. ★ Drammatico
Critica [illegible] Pubblico ○○○○ Ingresso L. [illegible]

CRISTALLO v. Golto [illegible] Tel. 650.71.00
Il violetto, di Edouard Molinaro, con Ugo Tognazzi, Michel Serrault, Michel Galabru (Francia-Italia - Colori) — Figlio di un omosessuale, innamorandosi della figlia di un moralista, mette nei guai il padre.
Orario: 14,40-16,40-18,35-20,30-22,20. Non viet. ★ Commedia
Critica ●●● Pubblico ○○○○○ Ingresso L. 2500

DORIA v. Gramsci 9 Tel. 542.422
Il paradiso può attendere, di Warren Beatty e Buck Henry, con W. Beatty, Dyan Cannon, J. Christie (Usa - Colori) — Giocatore di football americano morto prematuramente, torna in Terra miliardario.
Orario: 14,40-16,30-18,30-20,30-22,30. Non viet. ★ Commedia
Critica ●●● Pubblico ○○○○○ Ingresso L. [illegible]

GIOIELLO v. C. Colombo 31 Tel. 500.760
Assassinio sul Nilo, di John Guillermin, con P. Ustinov, M. Farrow, B. Davis (G.B. - Colori) — Su una nave di crocieristi sul Nilo avviene una serie di delitti, il celebre Poirot indaga e smaschera l'assassino.
Orario: 14,40-17-19,35-22,10. Non viet. ★ Giallo
Critica [illegible] Pubblico ○○○○ Ingresso L. [illegible]

IDEAL C. Beccaria' 4 Tel. 541.523
Piraña, di Joe Dante, con Bradford Dillman, Heater Menzies, Kevin Mc Carthy (Usa - Colori) — Masse di piraña si riversano in un fiume del Texas, aggredendo e dilaniando ignari bagnanti. Viet. 14.
Orario: 14,40-16,40-18,40-20,30-22,30. ★ Drammatico
Critica [illegible] Pubblico ○○○○○ Ingresso L. 2500

LILLIPUT v. XX Sett. 15 bis Tel. 537.100
Amori miei, di Steno, con M. Vitti, J. Dorelli, E.M. Salerno, E. Fenech (Italia - Colori) — Vicissitudini di una donna che divide il suo tempo e il suo affetto tra due uomini. Non viet.
Orario: 14,30-16,30-18,30-20,30-22,30. ★ Commedia
Critica ●● Pubblico ○○○○ Ingresso L. [illegible]

LUX Gall. S. Federico Tel. 541.283
The Stud (Stallone), di Q. Masters, con Joan Collins, Oliver Tobias (Usa - Colori) — Splendido esemplare di supermaschio tenta la scalata tramite due ricche sorelle. Ma il gioco dura poco.
Orario: 14,40-16,40-18,40-20,40-22,40. Viet. 14. ★ Drammatico
Critica [illegible] Pubblico ○○○○ Ingresso L. [illegible]

METROPOL v. Pr. Tommaso 6 Tel. 650.54.70
Supersexymovie, di Werner Hedman, con Ole Soltoft, Bie Warburg (Usa - Colori) — Fra spogliarelli e avventure erotiche, la storia di [illegible] cantante sexy contesa da due impresari. Viet. 18.
Orario: 14,30-16-17,40-19,10-20,40-22,30 ★ Erotico
PRIMA VISIONE [illegible] recensita Ingresso L. [illegible]

MILANO LUCE [illegible] v. Milano [illegible] Tel. 530.255
La modella, [illegible] Jean Aurel, con Jean-Claude Brialy, Nathalie Courval (Francia - Colori) — Storia di una modella giunta al successo non per il suo viso, ma per il corpo che concedeva senza problemi. Viet. 18.
Orario: 10-11,35-13,10-14,45-16,20-18-19,30-21-22,30. ★ Erotico
RIEDIZIONE Ingresso L. 2000

NAZIONALE v. Pomba 7 Tel. 518.850
Un poliziotto scomodo, di Stelvio Massi, con Maurizio Merli, Olga Karlatos (Italia - Colori) — L'ormai noto poliziotto continua imperterrito la guerra contro le più pericolose bande di criminali. Viet. 14.
Orario: 14,30-16,30-18,30-20,30-22,30. ★ Poliziesco
OGGI LA PRIMA Ingresso L. 2500

OLIMPIA v. Arsenale 31 Tel. 532.448
Amori miei, di Steno, con M. Vitti, J. Dorelli, E.M. Salerno, E. Fenech (Italia - Colori) — Vicissitudini di una donna che divide il suo tempo e il suo affetto tra due uomini. [illegible] viet.
Orario: 14,30-16,30-18,30-20,30-22,30. ★ Commedia
Critica ●● Pubblico ○○○○○ Ingresso L. 2500

REPOSI v. XX Settembre 15 Tel. 531.400
Collo d'acciaio, di Hal Needham, con Burt Reynolds, Jan-Michael Vincent (Usa - Colori) — Un significativo soprannome per uno dei più coraggiosi stuntmen d'America, miracolosamente ancora vivo.
Orario: 14,30-16,30-18,30-20,30-22,30. Non viet. ★ Avventuroso
Critica ●● Pubblico ○○○○ Ingresso L. 2500

ROMANO Galleria Subalpina Tel. 510.145
Interiors di Woody Allen, con Diane Keaton, Geraldine Page, Maureen Stapleton (Usa - Colori) — Crisi psicologica dei componenti di una ricca famiglia dell'alta borghesia americana. Non viet.
Orario: 15-16,50-18,45-20,35-22,30. ★ Drammatico
Critica ●●● Pubblico ○○○○ Ingresso L. 2500

STUDIO RITZ v. Acqui 2 Tel. 830.521
Una donna semplice, di Claude Sautet, con Romy Schneider, Claude Brasseur (Francia - Colori) — Storia di [illegible] donna che dopo un matrimonio fallito, affronta un aborto e una nuova maternità. Non viet.
Orario: 16,30-18,30-20,30-22,30. ★ Commedia drammatica
Critica ●●● Pubblico ○○○○ Ingresso L. 2000

TORINO v. Buozzi 6 Tel. 530.353
Incontri erotici del 4° tipo, di William Levey, con Dyanne Thorne, John Ireland Jr. (Italia - Colori) — Anche in campo erotico gli extraterrestri sembrano essere più progrediti di noi.
Orario: 14,30-16-17,45-19,30-20,30-22,30. Viet. 18. ★ Fanta-sexy
PRIMA VISIONE non recensita Ingresso L. 2500

VITTORIA v. Roma 336 Tel. 511.789
Moses wine detective, di J. Paul Kagan, con Richard Dreyfuss, Susan Anspach (Usa - Colori) — Uomo tranquillo viene coinvolto in una vicenda che lo obbliga a diventare aggressivo e violento.
Orario: 14,30-16,30-18,30-20,30-22,30. ★ Avventuroso
OGGI LA PRIMA Ingresso L. 2500

proseguimenti prima visioni

ALEXANDRA v. Sacchi 18 Tel. 511.293
Le pornomogli, di Eberhard Schroder, con Angelika Baumgart, Gernot Mohner, Biggi Jordan (Germania - Colori) — Mogli audaci stupiscono mariti ed amici con le loro esibizioni erotiche. Viet. 18.
Orario: 14,05-15,45-17,25-19,05-20,45-22,30. ★ Commedia erotica
PRIMA VISIONE non recensita Ingresso L. 1200

ASTRA v. R. Pilo 6 Tel. 753.597
La vendetta [illegible] Pantera Rosa, di Blake Edwards, con Peter Sellers, Herbert Lom (Usa - Colori) — Lo sfortunato ispettore alle prese con dei trafficanti di droga che tentano in tutti i modi di eliminarlo.
Orario: 20,15-22,30. ★ Commedia
Critica ●●● Pubblico ○○○○○ Ingresso L. 1200

COLOSSEO v. M. Cristina 73 Tel. 651.034
I giganti del Karatè, di Her Dong Ming, con Men Kong Lung, A. Seng (Hong Kong - Colori) — Campioni del Kung-fu appartenenti a bande rivali, si combattono a colpi di Karatè. Non viet.
Orario: 20,30-22,30. Viet. 18. ★ Lotta orientale
PRIMA VISIONE Ingresso L. 1200

ELISEO piazza Sabotino Tel. 335.9815
Rapsodia di [illegible] killer, di James Toback, con Harvey Keitel, Tisa Farrow (Usa - Colori) — Malavita americana coinvolge nella propria attività criminale giovane pianista ambizioso del successo. Viet. 18.
Orario: 20,30-22,30. ★ Drammatico
Critica ●●● Pubblico ○○○ Ingresso L. 1200

FORTINO v. Cigna 47 Tel. 486.560
Quell'età maliziosa, di Silvio Amadio, con Gloria Guida, Nino Castelnuovo (Italia - Colori) — Primi impulsi sentimentali di una ragazzina alle quali non mancano le «occasioni». Viet. 18.
Orario: Ap. ore 20. ★ Commedia erotica
RIEDIZIONE Ingresso L. 1200

LA PERLA c. De Gasperi 26 Tel. 584.791
Geppo il folle, di Adriano Celentano, con Adriano Celentano, Claudia Mori (Italia - Colori) — Critica ai miti della società odierna attraverso la grottesca vicenda di [illegible] idolatrato cantante colto da follia.
Orario: 15,05-17,30-19,55-22,20. ★ Commedia
Critica ● Pubblico ○○○○ Ingresso L. 1500

MAFFEI v. Pr. Tommaso 5 Tel. 683.354
Adolescenza morbosa, di Michael Thomas, con Elke Boltenhagen, Nadine De Rongol, Reria Bergen (Usa - Colori) — Giovanissime si affacciano alla vita e alle prime esperienze erotiche. Viet. 18.
Orario: 14,30-16-17,40-19,10-20,50-22,30. ★ Commedia erotica
PRIMA VISIONE Ingresso L. 2000

MASSAUA p. Massaua 9 Tel. 795.803
Driver, [illegible] Walter Hill, con Ryan O'Neal, Bruce Dern, Isabelle Adjani (Usa - Colori) — Affascinante bandito e polizia sono protagonisti di spettacolari inseguimenti per le strade di San Francisco. Non viet.
Orario: 20,30-22,30. ★ Avventuroso
Critica ●● Pubblico ○○○○○ Ingresso L. 1200

MASSIMO v. Montebello 8 Tel. 876.051
Grease, di Randal Kleiser, [illegible] John Travolta, Olivia Newton-John (Usa - Colori) — Ambientato negli Anni 50 e a suon di musica, la storia d'amore di due giovani. Non visto.
Orario: 15-17,30-20-22,30. ★ Commedia musicale
Critica ●● Pubblico ○○○○○ Ingresso L. 1200

ORFEO p. Carlina Tel. 518.114
Dove vai in vacanza?, di M. Bolognini, L. Salce, A. Sordi, con A. Sordi, U. Tognazzi, P. Villaggio (Italia - Colori) — In diversi episodi vengono descritte alcune vicende di comici personaggi in vacanza. Viet. 14.
Orario: Ap. ore 14.30. ★ Commedia a episodi
Critica ●● Pubblico ○○○○ Ingresso L. 1200

PUNTODUE d'Essai v. Garibaldi [illegible] Tel. 545.245
Madame Claude, di Just Jaeckin, con Fraçoise Fabian, Murray Head (Francia - Colori) — Intrighi e spionaggio nella casa d'appuntamento retta da una affascinante donna. Vietato 18.
Orario: 15-16,55-18,50-20,45-22,30. ★ Drammatico
Critica ●● Pubblico ○○○○ Ingresso L. 1200

seconde e altre visioni

ACAPULCO (via Donizetti 6, p. Nizza, tel. 651.264)
Fuga di mezzanotte, B. Davis, R. Quaid. Viet. 18. Ore 20,15; 22,30. ★ Drammatico

APOLLO (largo Giachino 9/i, tel. 215.685)
Pari e dispari, Terence [illegible] Bud Spencer. Non viet. Or.: 20,15; 22,30. ★ Avventuroso

ARIZONA (c. Belgio 53, tel. 874.171)
Pari e dispari, B. Spencer, T. Hill. Non viet. ★ Avventuroso

CONTINENTAL (v. Nizza 348, tel. 697.068)
Pari e dispari, T. Hill, B. Spencer. ★ Avventuroso

ERBA PER RAGAZZI ([illegible] Moncalieri 241, tel. 690.467)
Ore 14,30 e 16,30 Il computer [illegible] scarpe [illegible] tennis, di W. Disney. Col. [illegible] Commedia
Abbinato a Gatto Silvestro, Colori. ★ Disegno animato

FARO (via Po 30, tel. 832.214)
Eutanasia di [illegible] amore, di E.M. Salerno con O. Muti, T. Musante. Non viet. Or.: 15,10; 17; 18,50; 20,40, 22,30. ★ Commedia drammatica

FIAMMA (corso Trapani 52, [illegible], 372.057)
Fuga di mezzanotte, B. Davis, P. Smith. Tec. Viet. 18. ★ Drammatico

GIANDUJA MARIONETTE LUPI
Ore 16,30 Pinocchio e fuori programma Ercolino. ★ Disegno animato

HOLLYWOOD (corso R. Margherita 108, tel. 851.904)
Gente di rispetto, Franco Nero. Non viet. ★ Drammatico

PRINCIPE (via P. d'Araja 45, tel. 760.951)
Travolto dagli affetti familiari, L. Buzzanca, G. Guida. Non viet. Ap. 20,20; ult. 22,30. [illegible] Commedia

STATUTO (via Cibrario 16, tel. 487.051)
Fury, Kirk Douglas. V. 18. Ap. 15. [illegible] Drammatico

ZETA RAGAZZI (via Cibrario 88, tel. 772.907)
Sabato prossimo [illegible] 15-17 Batman. ★ Avventuroso
Baby sitter in sala. Per le proiezioni [illegible] oggi [illegible] zona Francia.

ZONA CENTRO

CABARET VOLTAIRE (v. Cavour 7, tel. 516.046)
«La boite del cinema»: 16,30 «Vecchia America» di P. Bogdanovich; [illegible] Novità «Lolita»; 19 Sezione documentari: «Tikoyo e il suo pescecane» di Folco Quilici; 21,30 Spettacolo teatrale «Concerto musica immagine» da Edgar Allan Poe e Ronald Laing. Compagnia Bazar della Scienza; regia Roberto Ripamonti; 22,30 per la serie grandi comici italiani «Totò a colori». Ingresso soci.

CRAVESANA * (via Avogadro 3, tel. 530.493)
Sabato ore [illegible] e 17 Più forte ragazzi. [illegible] Avventuroso

MOVIE CLUB (v. Giusti 8, tel. 544.077)
Viridiana, di Luis Bunuel. Ore 20,45; 22,30. ★ Drammatico

PO (v. Po 21, tel. 510.496)
L'ingenua, [illegible] De Santis. Viet. 18. ★ Commedia erotica

REGINA (c. R. Margherita 123, tel. 530.885)
Romolo e Remo. Colori. Viet. [illegible] ★ Commedia in costume

VITTORIO VENETO (p. V. Veneto 5, tel. 871.642)
Il mostro è in tavola Barone Frankenstein. [illegible] Horror

CROCETTA - S. RITA - [illegible]

ADRIANO (via Sacchi 65, tel. 587.715)
L'eroe della strada. ★ Avventuroso

GIARDINO-CINEOCCHIO (v. Montalcone 62, tel. 326.873)
Sinspiria, di Dario Argento con J. Harper, S. Casini. ★ Giallo

SMERALDO (via Tunisi 92, tel. 390.781)
La più grande avventura di Ufo Robot, [illegible] viet. Or. 15; 16,35. ★ Disegno animato
Base Movie, Moran. V. 18. Or.: 20,30. ★ Commedia erotica

VINZAGLIO (corso D. Abruzzi 102, tel. 596.125)
[illegible] di ritorni sullo schermo: Caro Michele, di Mario Monicelli con Mariangela Melato, Lou Castel. Or.: 20,20; 22,30. ★ Commedia drammatica

ZONA S. PAOLO

AMERICA (via Frejus 27, tel. 446.764)
Histoire d'O, regia J. Joeckin. Viet. [illegible] Commedia erotica

SAN PAOLO (v. Cesana 80, tel. 372.637)
Convoy trincea d'asfalto, K. Kristoffesson. V. 14. ★ Avventuroso

ZONA FRANCIA

BERNINI (c. Tassoni 3, tel. 773.843)
[illegible] sospetto, di Franco Maselli. [illegible] Drammatico
[illegible] Segnalato dalla critica.

STAR (via Domodossola 48, tel. 772.990)
Emanuelle perché violenza alle [illegible]nes?, L. Gemser. Col. Viet. 18. ★ Commedia erotica

ZETA d'Essai (v. Cibrario 88, tel. 772.907)
[illegible] pigiadieci della seconda strada, di M. Franck con J. Lemmon, A. Bancroft. Col. Ore 20,30; 22,30 ★ Commedia

ZONA S. DONATO

ROMA - INC. (v. S. Donato 40 bis, tel. 487.765)
Fantasia: Suspiria, di D. Argento. ★ Giallo

MADONNA CAMPAGNA - LUCENTO

AMBRA (v. Chiesa della Salute 77, tel. 397.197)
Rollercar, T. Haliki. Non viet. ★ Avventuroso

EDERA AZZURRA (v. Madonna di Campagna 1, tel. 215.613)
L'ultima follia di Mel Brooks, Marty Feldman, D. De Luise. Techn. Non Viet. Ap. 15.30. ★ Comico

JOLLY (v. Venaria 130, tel. 290.161)
Bruce Lee l'indistruttibile. Non viet. ★ Lotta orientale

MASSAIA (v. G. Massaia 102)
Stagione del borghiere: Il candidato, Robert Redford. Spettacolo unico ore 21,15. ★ Commedia

ZONA MILANO - REGIO PARCO

ARS (c. R. Parco 142, tel. 203.588)
Per favore non mordermi sul collo, R. Polanski. ★ Horror

FALCHERA (v. Tanaro 30, tel. 262.166)
La febbre del sabato sera, John Travolta. [illegible] Commedia

LANTERI * (c. G. Cesare 80, tel. 284.434)
Silvestro e Gonzales vincitori e vinti. ★ Disegno animato

MAIOR (largo G. Cesare 105, tel. 287.924)
Prostitution, Jean Francoise Davy. Col. Viet. [illegible] Ap. 15. Ult. 22,30 ★ Commedia erotica

SOCIALE (v. Coumayeur 2, tel. 850.608)
Corleone, Giuliano Gemma. Non viet. ★ Drammatico

ARCI ZENIT (v. Corelli 1, tel. 267.697)
Ore 21 concerto [illegible] con «La Lignetta».

ZONA VANCHIGLIA - BORGO PO

ERIDANO d'Essai (corso Casale 106, tel. 832.086)
Nashville, di [illegible] Altman [illegible] K. Carradine, G. Chaplin, Or.: 20; 22,30. ★ Drammatico
[illegible] Segnalato dalla critica.

ZONA NIZZA - LINGOTTO

CABIRIA RAGAZZI (p. Bengasi, tel. 660.553)
Sabato pomeriggio e domenica pomeriggio Mazinga contro Ufo Robot. ★ Disegno animato

CABIRIA d'Essai (p. Bengasi, tel. 660.553)
La smagliatura, di P. Fleishmann. Ore 20,30; 22,30. ★ Commedia

CUORE * (v. Nizza 56, tel. 687.668)
Dove osano [illegible] aquile, Richard Burton, Clint Eastwood, Techn. Or.: 19,30; 22,15. ★ Avventuroso

ITALIA (v. Nizza 138, tel. 694.021)
L'insegnante viene a casa, Edwige Fenech. V. 14. ★ Commedia

SPEZIA (v. Nizza 170, tel. 696.3617)
Bel Ami l'impero del sesso. Vict. 18. ★ Commedia erotica

* Cinema a carattere parrocchiale

Al cinema in compagnia divertirsi è stare insieme

TEATRI E RITROVI

ALCIONE: **Hungaria strip variety show**, con Trio Urjda, Lisa Luce Rossa. Vm. 18. Or.: 16.15-21.30.
ALFIERI: stasera ore 21 Giorgio Gaber in **«Polli d'allevamento»**. Infor. 535.440.
CABARET VOLTAIRE: ore 21.30 **«Il bazar della scienza»** = «Concerto musica e immagine» da Edgar Allan Poe. Regia Roberto Ripamonti. Ingresso soci.
CARIGNANO - TEATRO STABILE: stasera ore 20.30 **«La brocca rotta»** di Von Kleist. Regia C. Pressburger. Teatro stabile Trieste. Spettacolo in abbonamento. Telef. 544.562 - 556.246.
CENTRALINO (tel. 837.500): ore 22 Cabaret con Carlo Verdone e Filippo Ciro.
ERBA - SCUOLA DI TEATRO PIEMONTESE: a cura di Farassino-Scaglione-Brero. Inf. tel. 690.467.
ERBA: stasera ore 21.15 Gipo Farassino in **«Na sonada 'd Monssù Brichet»**. Pren. c. Moncalieri 241 - tel. 690.467.
GIANDUJA MARIONETTE LUPI: ore 16.30 **Pinocchio** = fuori programma di cartoni animati **Ercolino**.
GOBETTI: stasera ore 21 Carlo Campanini e Franco Barbero in **«T'las mai fait parej»**, tre atti comicissimi. Tel. 544.562 - 556.246.
MACARIO (v. S. Teresa 10): stasera ore 21.15 **«Pautasso Antonio esperto di matrimonio»**, grande successo comico di Macario. Tel. 556.922.
NUOVO: questa sera ore 21 **«Addio Mamma»** sceneggiata con Pino Mauro. Pr. C. M. d'Azeglio 17, tel. 655.552.
NUOVO - SALA VALENTINO: questa sera ore 21.15 il Teatro delle Dieci in **«La tela del ragno»** di Agatha Christie. Pren. c. M. d'Azeglio 17, tel. 655.552.
NUOVO - SALA OFF: questa sera ore 21.15 la Compagnia Anna Bolens in **«Contraddanza»** di R. Bianchi e M. Peluso. Pren. C. M. d'Azeglio 17, tel. 655.552.
NUOVO - PROPOSTE PER LE SCUOLE: tutti i giorni: balletto, prosa, marionette e cinema. Informazioni e prenotazioni tel. 658.372.
PICCOLO REGIO: ore 21 Concerto. Unione Musicale. Circolo A. Toscanini: G. Ravazzi, soprano. Musiche di Mollia, Hallet, Mahler, Schumann, Scherchen. Ingresso L. 1000.
TEATRO REGIO: ore 15.30 turno pom. **Pelleas et Melisande** di C. Debussy.
TEATRO TURINEIS (v. Juvarra 15 - tel. 484.644 - 555.064): questa sera ore 21.15 **«Le miserie 'd monssù Travèt»**.
INFERNOTTI (C. Battisti 4/b, 5[1.776): ore 21 Coop. 4 Cantoni in **«Mors 2»**.

PALAGHIACCIO: 15-17.15; 20.30-22.45.

AL BAGATELLE (Str. Cavoretto 2): 21.
BELLE ARTI - Valentino: ore 15.30 ore liete con Nino Gallo, Pierangeli, Gasparino.
CASTELLINO: ore 21 Gruppo 5.
CLUB 84: ore 21 I Marmittoni.
DU PARC: ore 21 Boccaccio 71.
EDEN: ore 21.
FARO: ore 21 Revival 70.
LA PERLA: 15.30 Armandino.
LE ROI - BAL MUSETTE: ore 21.
LE PARADIS CLUB DISCOTECA: Giovedì chic con Tony D'Agostino, Gianni Caserta. Intermezzo di cabaret ore 21 (S. Massimo 14).
NUOVO PRINCIPE: ore 21 Bersone.
ODEON (ex Gay): 16-21 Actis-Monge.
TROCADERO: 21 Fred California.

MINI CABARET (tel. 613.660).
SAN GIORGIO - Valentino: Ristorante, danze, orch. Pino Show.

CAPRICE DISCOTECA (Sacchi 16) 21.
VILLA GAY DISCOTECA ore 21.

GALLERIE e MUSEI

ARTE BODDA (via Cavour 28, piano terreno, tel. 512.762): Opere dal '500 al '700.
ARTECLUB (Broffe rio 3): P. Pizzanti.
CITTADELLA (Bertola 34): M. Rosso C.
DOCUMENTA: Vito Tongiani.
GISSI (p. Solferino 2, t. 534.473): Gribaudo, opere recenti. 10-13; 16-20. Lun. 16-20.
I SEGNI: (S. Teresa 20 C - 510.947): Miniature indiane e gioielli tribali.
MAGIMAWA CENTRO (via Pr. Tommaso 2): L. Ambra «Paesaggi del Piemonte».
MUSEE DE MONTMARTRE (17, rue Saint-Vincent) Parigi. (Décembre 1978 - Mars 1979) Henri-Maurice Cahours.
MUSEE D'ANTIBES (Bastion St. André): Romano Guzzetta.
NARCISO: L'occhio del collezionista oltr'Alpe.
PIRRA (C. Cairoli 32 - tel. 877.344): Henri Maurice Cahours.
QUAGLINO: Mostra dei 3 B: M. Barenta, G. Bertello, E. Boggione.
S. GIORS: Mario Piatti.

ASSOCIAZIONE PIEMONTESE GALLERIE ARTE MODERNA

ACCADEMIA: Rudi Gorog.
A.I.C. (677.857): Pietro Spadafina.
APPRODO (v. Bogino 17): M. Bozzini.
BERMAN: Alessandro Lupo.
CAVOUR - Moncalieri: I Decalage.
DAVICO: S. Gilardi (Abacus).
DORIA (Doria 21): Mario Maruccì.
LA BUSSOLA (v. Po 9): Personale di Ennio Calabria.
LA GIOSTRA - ASTI: Lucio Bulgarelli.
LE IMMAGINI: Fogli di Der Sturm 1910-1914.
LINEA-CUNEO: pers. N. Diulgheroff.
MARTANO: Carlo Carrà, disegni.
STUDIORE (Palestrina 1): Kenthmata.
VIOTTI: Personale A. K. Blenkowski.

MUSEO NAZIONALE DEL CINEMA: ore 16 e 21.15 «Film da rivedere»: **«Le radici del cielo»**, di J. Huston con E. Flynn, J. Greco, T. Howard, O. Welles (St. Unit 1959, col. min. 120).
MUSEO DELLA MARIONETTA PIEMONTESE: al Teatro Gianduja, v. S. Teresa 5, tel. 530.238. Orario 10-12; 15-18.

TEATRO NUOVO
questa sera ore 21.15
Pino Mauro
nella sceneggiata:
«ADDIO MAMMA'»
con Beniamino Maggio
Rosalia Maggio
Pr. c. M. d'Azeglio 17 - Tel. 655.552

TEATRO GOBETTI, ore 21
CAMPANINI BARBERO
in **T'LAS MAI FAIT PAREJ**
Il più grande successo del Teatro Piemontese
Tel. 544.562 - 556.246

Teatro MACARIO
Via S. Teresa 10 ang. Via XX Settembre
QUESTA SERA ORE 21,15
PAUTASSO ANTONIO
con **MACARIO**
Pren. tel. 556.922

TEATRO TURINEIS
da stassera ore 21,15
tutti i giorni, festivi ore 16
«Le miserie 'd monssù Travèt»
di Bersezio

ERBA: ore 21,15
GIPO
NA SONADA 'D MONSSU' BRICHET
Pren. C. Moncalieri 241 - Tel. 690 467

GIANDUJA MARIONETTE LUPI
ogni giovedì, sabato, domenica ore 16,30
"PINOCCHIO"
tutti i giorni ore 10-12 e 15-18
Museo della Marionetta Piemontese
Int. Via S. Teresa 5 - Tel. 530.238

TEATRO CABARET CENTRALINO
Continua il successo della rivelazione di "Non Stop"
Carlo **VERDONE**
Inf. pren. (837.500) in Sede Soci

ARCI-ZENIT - TORINO
v. Corelli 1 ang. v. Gottardo
stasera ore 21
CONCERTO FOLK
LA LIONETTA
Ingresso 1500 - Soci Arci 1000

RISTORANTE ALL'ANTICA
C'era una volta
di CARLO MONTRUCCHIO
LUI & LEI
e un cantante ogni venerdì
Corso Vittorio 41 - Tel. 655.498

questa sera ore 21,15
al PALASPORT
CLAUDIO
BAGLIONI
in concerto
Ingresso L. 2.500
Prevendite Palasport
Campus - Vasques - Ricordi

L'BOGIANEN
discoteca - cabaret
V. Chanoux 2 ang. C. Francia - tel. 773.890
CARLO CELI Show
Disc.jockey e animatore DAGO

EZE PUF
Discoteca - V. Bligny 14 - Tel. 516.066
Cabaret con
ROBY dei **BRUTOS EXPRESS**

al **DUBBIO** club
V. Nizza 32 - Giovedì 15
THE SAFFO MUSIC SHOW
LARA ST. PAUL
Inf. e pren. (6505758) in Sede Soci

domani sera
THE
RITCHIE FAMILY
al **TABOGA** club
DISCO MUSIC
Pren. Soci C. Brescia 28

ODEON (ex sala Gay)
ore 16 matinée; ore 21:
TORNEO DI BALLO
SHAKE
Premi in oro e argento
Successo di ACTIS-MONGE

Oggi al VITTORIA

Un omicidio senza senso... la caccia ad un uomo svanito nel nulla

Richard Dreyfuss, vincitore del Premio Oscar, nella sua più recente e straordinaria interpretazione

RICHARD DREYFUSS
è
MOSES WINE DETECTIVE

RICHARD DREYFUSS
SUSAN ANSPACH
BONNIE BEDELIA
JOHN LITHGOW
OFELIA MEDINA
FRITZ WEAVER

"MOSES WINE DETECTIVE"

Sceneggiatura di ROBERT SIMON
Basato sul suo romanzo
Diretto da JEREMY PAUL KAGAN
Prodotto da CARL BORACK
e RICHARD DREYFUSS
Musica di BILL CONTI
TECHNICOLOR®
Un film UNIVERSAL - Distr. CIC

ORARIO SPETTACOLI: 14,30 - 16,30 - 18,30 - 20,30 - 22,30

Al cinema in compagnia divertirsi è stare insieme

CINEMA CINTURA

ALPIGNANO
Dora: Squadra antimafia.
AVIGLIANA
Corso: Molly primavera del sesso.
BEINASCO
Italia: L'esorcista II: l'eretico.
BORGARO
Royal: Tintorera lo squalo che uccide.
CARIGNANO
Peter: Africa express.
CARMAGNOLA
Elios: Pink Floyd at Pompei.
Lux: Sensualità morbosa.
Splendor: Appuntamento con l'oro.
CASELLE
Italia: I giorni impuri dello straniero.
Roma: Grease.
CHIUSA S. MICHELE
Gloria: Dove osano le aquile.
CIRIE'
Catalano: Gioco sleale..Non viet.
Italia: Piraña.
Nuovo: Viaggio con Anita.
CUORGNE'
Perona: Driver.
Margherita: Come perdere una moglie e trovare un'amante, V. 18.
LANZO
Catalano: Il vizio di famiglia.
LEINI'
Ambra: Diamanti sporchi di sangue.
MONCALIERI
Italia: M.A.S.H.
Nuovo Nazionale - Luce Rossa: Cugine mie.
ORBASSANO
Moderno: Peccato veniale, V. 18.
PINEROLO
Hollywood: Una viziosa con tanta voglia in corpo.
Italia: Grease.
Nuovo: Qualcuno sta uccidendo i più grandi cuochi d'Europa.
Primavera: L'amico americano.
Rex: Mostri all'inferno.
PIOSSASCO
S. Giorgio: Peccati, jeans e...
RIVAROLO
Cristallo: Concerto del complesso Led Zeppelin.
RIVALTA - T. FRANCESI
Smeraldo: Follie di notte.
SESTRIERE
Fratteva: Crazy Horse.
SETTIMO
Beccaria: Il dottor Zivago.
Garibaldi: Carrel agente pericoloso.
SUSA
Cenisio: Lo squalo n. 2.
TORRE PELLICE
Trento: Susy Tettalunga.
VALPERGA
Ambra: Due sporche carogne.
VENARIA
Supercinema: Grease.
VILLAFRANCA P.
Roma: Portiera di notte.
VEROLENGO
Italia: La febbre del sabato sera.

CINEMA PIEMONTE LIGURIA

ALESSANDRIA
Alessandrino: Morti sospette.
Ambra: Profonda gola di Madame d'O.
Comunale: Il salario della paura.
Corso: Ben tornato Dio.
Cristallo: Bruce Lee il maestro.
Galleria: L'isola degli uomini pesce.
Moderno: Amori miei.
ACQUI TERME
Ariston: Dove vai in vacanza?
Cristallo: Fuga di mezzanotte.
CASALE MONFERRATO
Moderno: Bluff, storia di truffe e imbrogli.
Nuovo: Blue movie.
Politeama: Viaggio con Anita.
Vittoria: Classe mista.
NOVI LIGURE
Cristallo: Silvestro e Gonzales dente per dente.
Iris: A tutte le auto della polizia.
Italia: spett. teatrale «Il suicida».
Moderno: Lo squalo 2.
OVADA
Lux: Un'anguilla da trecento milioni.
Moderno: L'insegnante viene a casa.
Torrielli: Melodrammore.
CASTELLAZZO BORMIDA
Rivoli: La liceale nella classe dei ripetenti.
TORTONA
Moderno: Rollercar.
Sociale: I pirati dell'isola verde.
Verdi: L'abisso dei sensi.
VALENZA PO
Nuovo Italia: L'ultima casa a sinistra.
Teatro: Silvestro e Gonzales vincitori e vinti; anche: Il paradiso può attendere.

ASTI
Lux: Qualcuno sta uccidendo i più grandi cuochi d'Europa.
Politeama: Scontri stellari oltre la terza dimensione.
Salone: Domani vinco io.
Splendor: Quel pomeriggio maledetto.
Teatro: Un matrimonio.
Vittoria: The stud.
CANELLI
Balbo: Le svedesi fatto sesso.
MONCALVO
Nuovo: Maniza.
NIZZA
Aurora: Il poliziotto della brigata criminale.
Sociale: Rivista di strip-tease.
Verdi: Convoy, trincea d'asfalto.
SAN DAMIANO
Lux: La squadra speciale dell'ispettore Sweney.

CUNEO
Corso: La carica dei 101.
Fiamma: Concerto con delitto.
Nazionale: Enigma rosso.
ALBA
Corino: Lo scrocco la vede così.
Eden: Agli ordini del Führer.
BORGO SAN DALMAZZO
Moderno: Il demonio dalla faccia d'angelo.
BRA
Impero: Amori miei.
Politeama: Violenza ad una vergine.
Vittoria: Torino violenta.
FOSSANO
Astra: La cameriera nera.
Iride: Valentino.
MONDOVI'
Corso: Nel nome del padre.
Italia: Pari e dispari.
SALUZZO
Civico: Justine e Juliette.
Italia: Un mercoledì da leoni.
Splendor: Visita a domicilio.
SAVIGLIANO
Nazionale: Donna Flor e i due mariti.
Ritz: L'ultimo giorno d'amore.
VILLAFALLETTO
Moderno: Guerra spaziale.

NOVARA
Astra: Sessuali student.
Coccia: La donna semplice.
Eldorado: Gioco sleale.
Excelsior: Lady Chatterley junior.
Faraggiana: Il commissario di ferro.
Vittoria: Anna spettacolo.
S. Cuore: Il supercorpo dei 5 doberman d'oro.
ARONA
San Carlo: La preda e l'avvoltoio.
Reina: Squadra antimafia.
Moderno: Visite a domicilio.
Lux: Lo squalo n. 2.
BORGOMANERO
Moderno: Attentato al Trans American Express.
Nuovo: Intimità proibite.
DOMODOSSOLA
Calena: Come perdere una moglie e trovare un'amante.
Corso: Amarcord.

VERCELLI
Astra: La sorella di Ursula.
Nuovo Italia: Viaggio con Anita.
Principe: Incontri ravvicinati del terzo tipo.
Verdi: L'insegnante viene a casa.
Viotti: Uno squillo per l'ispettore Clouse.
Lux: Cine-Rassegna: «Gesù di Nazareth» (II parte).

BIELLA
Apollo: I piaceri privati di mia moglie.
Impero: Il commissario di ferro.
Marconi: I figli del capitano Grant.
Mazzini: Cuori solitari.
Odeon: Woodstock.
Sociale: Occhi di Laura Mars.
BORGOSESIA
Teatro Sociale: Guerriero rosso, vendetta Apache.
Lux: Sinfonia d'autunno.

SAVONA
Diana: Quel caldo corpo di donna.
Eldorado: Un mercoledì da leoni.
Astor: Piraña.
Olimpia: Beatrix la schiava del sesso.
Jolly: Goldrake.
Lux: Yogi, Cindi e Bubu.
Salesiani: Cartoni animati di Bozzetto.
Filmstudio: Una donna tutta sola.
ALASSIO
Colombo: Ipcress.
Ritz: Vacanze allegre della liceale.
ALBENGA
Astor: A chi tocca tocca.
Ambra: Braccio violento di Thag Pan.
Cristallo: Signori e signore buonanotte.
FINALE
Vittoria: Buon ritorno a Monica.
Ondina: Porno detective.

IMPERIA
Ambra: Savana violenta.
Cavour: Milano rovente.
Centrale: Il dittatore dello Stato libero di Bananas.
Dante: Il vizietto.
Imperia: Torino nera.
Rossini: Fatto di sangue fra due uomini per causa di una vedova.
SANREMO
Ariston: Morti sospette.
Astra: Il Paradiso può attendere.
Centrale: Sexual student.
Lux: La banda del gobbo.
Mignon: Piacere di donna.
Orfeo: Amori miei.
Ritz: Infermiera di notte.
Sanremese: Senzorio.
Supercinema: Aquila Grigia.
VENTIMIGLIA
Europa: Alice nel paese delle porno meraviglie.

Domani al REPOSI

ALEXANDER SALKIND — MARLON BRANDO GENE HACKMAN — RICHARD DONNER
SUPERMAN
CHRISTOPHER REEVE NED BEATTY JACKIE COOPER GLENN FORD TREVOR HOWARD
MARGOT KIDDER VALERIE PERRINE MARIA SCHELL TERENCE STAMP PHYLLIS THAXTER SUSANNAH YORK
MARIO PUZO TOM MANKIEWICZ JOHN WILLIAMS PIERRE SPENGLER
RICHARD DONNER UNA PRODUZIONE ALEXANDER E ILYA SALKIND

Su TV il superconcorso SUPERMAN.
Premi in palio: Auto Renault 5TS
Pelliccia di visone Annabella
Bicicletta Bonisolli - Rasoi Braun
Asciugacapelli Braun - Tute sportive Grifone - T-shirt Binaghi - Album LP colonna sonora Warner Bros. - Libri "L'ultimo figlio di Krypton" Ed. Sonzogno
Ritirate la cartolina alla cassa e leggete le norme su TV Sorrisi e Canzoni.

I fatti della politica

Disegno di Mosca da il Tempo

La crisi politica

● «Andreotti — scrive *"Il Tempo"* — ha iniziato ieri a Montecitorio il suo primo giro di consultazioni per la formazione del nuovo governo con i due colloqui più difficili: quelli con le delegazioni del pci e del psi. Da essi non è emerso nulla di nuovo, dato che le posizioni dei due partiti, come dimostrano le dichiarazioni dei due segretari, Berlinguer e Craxi, risultano immutate».

● «A giudicare dalle dichiarazioni rilasciate ieri sera da Berlinguer — scrive *"la Repubblica"* — Andreotti il primo round con i comunisti lo ha perduto (...) Le consultazioni del presidente incaricato erano cominciate alle 17. Per le 18,30 era previsto il secondo incontrocon i socialisti. Ma il colloquio con Berlinguer è durato fin oltre le 19. "Conoscete la posizione del nostro partito", ha detto Berlinguer ai microfoni, "e la soluzione che proponiamo. Nell'incontro con il presidente incaricato abbiamo riconfermato le nostre proposte. Andreotti ci ha ribadito la sua volontà di compiere ogni tentativo per formare un governo e ci ha esposto alcune idee. Siamo ancora in una fase interlocutoria. Comunque, domani riuniremo la nostra direzione, che valuterà le proposte". Ma quali sono state le prime "idee" di Andreotti, così seccamente respinte? Sembra che, in questa prima fase il presidente incaricato non si sia spinto molto più in là di cauti sondaggi, almeno per ciò che riguarda la struttura del governo. Si tratterebbe, secondo le prime indiscrezioni, di un governo democristiano con l'ingresso di personalità (non "tecnici") scelte di comune accordo fra tutti i partiti della disciolta maggioranza. Questi personaggi non dovrebbero avere tessere di partito e dovrebbero impegnarsi a non presentarsi candidati in future elezioni».

● «Prima l'incontro con la delegazione del pci (Berlinguer, Natta, Perna) — informa *"l'Unità"* — poi quello con la delegazione socialista. Così hanno avuto inizio, ieri sera a Montecitorio, le consultazioni del presidente incaricato. Si tratta del primo approccio di Andreotti con le forze politiche — tutte le forze politiche — dopo l'apertura della crisi. Una fase ancora preliminare, prima che il discorso venga ricondotto, così come ha preannunciato lo stesso Andreotti, ai partiti della maggioranza che si è dissolta».

● Andreotti — informa l'*«Avvenire»* — ha fatto alla delegazione del pci alcune «proposte» sulle quali viene mantenuto uno stretto riserbo. I comunisti, dopo il colloquio con il presidente incaricato che ha aperto il ciclo delle consultazioni, non ne sono soddisfatti ma riuniranno la direzione oggi per valutarle. Il difetto delle proposte avanzate da Andreotti è, secondo Berlinguer, che *«girano attorno»* al problema centrale di questa crisi e cioè a quello della diretta partecipazione del pci al governo.

● Insomma, secondo i comunisti — rileva *«Il Sole-24 ore»* — la soluzione (alla quale, per ora, non si intravedono alternative) resta la costituzione di un governo di coalizione democratica comprendente anche il pci. Berlinguer ha però prudentemente avvertito che la trattativa è ancora in una fase interlocutoria, che il suo partito, nella riunione della direzione che terrà oggi, valuterà le prime idee suggerite da Andreotti; come peraltro valuterà le proposte che verranno anche dagli altri partiti, sempre nel presupposto che *«offrano garanzie di stabilità, di operatività e di solidarietà»* uguali a quelle che assicura la soluzione prospettata dai comunisti.

● Il riavvicinamento dei partiti della maggioranza — scrive *"Il Popolo"* — è l'obiettivo prioritario che Andreotti, appunto, si propone di raggiungere, confidando sull'esistenza di alcuni pur ridotti margini di manovra entro cui inserire il meccanismo di una trattativa certo non facile, ma non per questo destinata già in partenza al fallimento. La politica di unità nazionale segna il confine preciso e chiaro delle possibili soluzioni della crisi.

La «bomba» Khomeini

Disegno di Trez da France Soir

Le lettere dei lettori

Anno del fanciullo

Il 1979 è l'anno che la Comunità internazionale dedica, con stimoli e richiami particolari, alla condizione del fanciullo. Pur con tante dichiarazioni sui diritti del fanciullo, sono sempre diffusi i comportamenti violenti direttamente rivolti contro i bambini, per i quali — da tempo — si è descritta una speciale patologia e denunciata una preoccupante presenza in molti Paesi.

Vi è anche sovente un difetto di amore, una scarsa cura per le condizioni di vita che rendono questo amore più facile; ed ecco che tornano in causa le condizioni dello sviluppo, i modi di abitare, di fare le città, le abitudini economiche e produttive, il culto dei consumi e la svalutazione della persona.

Troppi debiti verso il futuro abbiamo contratto — noi uomini — consumando risorse naturali ed energie spirituali: troppi, temo, ne contraiamo ogni giorno perché possiamo essere tranquilli sulla capacità di garantire ai fanciulli i diritti che il 1979 ci rammenta non astrattamente, anche se con il richiamo di formulazioni generali.

Umberto Gardini

Il cliché degli assegni

Mi riferisco alla lettera pubblicata «Due proposte per le pensioni»: per confermare che, in osservanza delle istruzioni generali sui Servizi del Tesoro, approvate con dec. min. del 30 giugno 1939, il personale in attività di servizio e in quiescenza, amministrato dalla Direzione provinciale del Tesoro, che voglia ottenere un prospetto dei conteggi effettuati, ha l'obbligo di inoltrare la richiesta su carta da bollo, allegando un altro foglio in bollo sul quale saranno riportati i dati richiesti. Gli stessi chiarimenti, comunque, possono essere forniti verbalmente presso gli sportelli del servizio informazioni. Ciò premesso, mi dichiaro d'accordo con il pensionato sulla opportunità di modificare il cliché degli assegni. La soluzione di questo problema comporterebbe, infatti, per l'ufficio una notevole diminuzione del flusso del pubblico e la possibilità di destinare parte del personale addetto alle informazioni ad altri compiti con conseguente beneficio per la correttezza dei servizi. Posso, peraltro, precisare che, nella fattispecie, la competenza a promuovere iniziative in tal senso non è del direttore provinciale del Tesoro di Roma, bensì della direzione generale del ministero del Tesoro che coordina l'attività di tutte le direzioni provinciali. Per quanto sopra esposto, la risposta alla lettera inviatami precedentemente dal signor Girardi risulterebbe superflua.

Giuliano Passalacqua
dell'ufficio provinciale
del Tesoro (Roma)

Sì alla caccia

Aspettavo come la manna la prima lettera degli anticaccia in risposta al lettore di Cattolica; essa è puntualmente arrivata. Le argomentazioni addotte sono anche peggio di quanto mi aspettassi. In effetti i tre punti sostanziali possono essere facilmente confutati. 1) *non è vero* che i cacciatori ammazzano 200 milioni di uccelli; non esistono statistiche in merito; ogni «calcolo» è fasullo (o interessato e quindi ancor meno valido). 2) *non è vero* che i cacciatori sono 2 milioni perché questa cifra rappresenta solo i possessori di porto di fucile e non certo coloro che vanno a caccia; per sapere il numero esatto bisognerebbe sommare tutti i soci delle associazioni venatorie, che sono centinaia. 3) *la caccia non è l'uccellagione;* su questo non ci piove; ma gli anticaccia seguitano imperterriti a portare dati ed argomenti dell'uccellagione contro la caccia come se la cosa potesse essere paragonabile o conseguente; dunque un colossale equivoco che fa della lega per l'abolizione della caccia (non dell'uccellagione!!!) un colossale bidone e fasulli i suoi componenti.

Antonia Dalle Molle

No alla caccia

Vorrei ringraziare il signor «Lettera firmata» autore della lettera «Gli ipocriti anti-caccia» pubblicata qualche giorno fa. Lo voglio ringraziare perché quando un sostenitore della caccia deve ricorrere, per difenderla, ad argomentazioni così assurde e improbabili quali l'accusa agli ecologi e agli anti-caccia in genere di voler proteggere gli animali «senza preoccuparsi della natura che scompare», come se le due cose fossero distinte e come se i cacciatori non distruggessero anche alberi, coltivazioni, parchi e spesso vite umane, dimostra a tutti nel migliore dei modi l'estrema vacuità e la malafede di chi pretende che sia mantenuta ancora questa stupida, inutile e distruttiva attività. Attività, questa, attualmente giustificata solo dal desiderio di sfogare in modo violento e antisportivo la propria alienazione mentale e la propria disumanità, nonché dagli interessi di fabbricanti d'armi.

Vittorio Sardo
della Lega per l'abolizione della caccia

I mali di Napoli

Il «male oscuro» che colpisce Napoli (e non solo Napoli) e non solo adesso (1973, ecc.) è prodotto da due virus molto comuni: fame e miseria. Ammetterlo, eviterebbe spese in ricerche inutili, guadagno di tempo ma, soprattutto, la soluzione del problema.

Salvatore Carruba

Bonus o malus?

Un lettore scrive: «Sono agente di assicurazioni e leggo l'art. a pag. 27 che riguarda il comportamento delle compagnie di assicurazioni nell'applicare i "premi" delle tariffe "rc auto" con la formula "bonus/malus" e protesto vivamente per la disinformazione dell'articolista di nota sigla "G. A." e la faciloneria con cui si scredita l'attività di un settore nel quale migliaia di persone sono impegnate per realizzare un servizio di pubblica utilità».

Il lettore, rag. Enrico Selvaggio, ci accusa di disinformazione e di mancanza di conoscenza di questioni tecniche: un appunto del genere sarebbe legittimo se egli potesse individuare nell'articolo sul «bonus/malus» anche un solo errore tecnico, un'informazione sbagliata, un'interpretazione scorretta. Ma non ci viene indicato un solo punto specifico e lasciamo giudicare ai lettori quanto sia valido accusare di impreparazione e di mancanza di informazione se poi non si riesce a trovare in concreto un solo punto sbagliato. Anzi nella lettera si ha la conferma che il sistema è macchinoso, complicato e si riconosce che vi sono «alcune applicazioni errate».

Nella lettera si dice anche che il nostro giornale avrebbe svolto una «generica e pretestuosa denigrazione dell'attività assicurativa». E' una prosa che ricorda tempi abbastanza lontani in cui ogni critica, ogni dissenso, ogni denuncia veniva colpita come «denigrazione della Nazione e del Regime». Affermare che il «bonus/malus», lungi dall'essere un toccasana, è un sistema «perverso» per i motivi già da noi indicati è una critica ad un meccanismo, e soprattutto agli usi errati che di esso fanno talune compagnie; inoltre è già stata fatta, con toni ancor più vivaci, una polemica da un organo come l'Aci, ente morale, che pur essendo quasi parastatale non aveva dimenticato in quell'occasione di essere il portavoce degli automobilisti.

Abbiamo scritto che colui che può cambiare l'auto si sottrae in questo caso alle conseguenze del «malus» e questo non può esser smentito. Non diciamo che si cambi l'auto per sottrarsi all'aumento perché il rimedio può esser molto più costoso del male. Ma l'abbiamo scritto e ripetiamo che chi per qualsiasi motivo (esibizionismo, passione tecnica, necessità di lavoro, agevolazioni come dipendente) cambia sovente l'auto si sottrae a questo meccanismo, cosa vietata a chi non ha altra possibilità che quella di tenersi per anni lo stesso veicolo, magari sinistrato. Per di più è logico che chi fa maggiori chilometri oggi ed è esposto statisticamente a maggiori rischi di incidenti debba cambiare vettura: quindi proprio chi ha più occasioni di sinistri può sottrarsi al «malus».

Il «bonus/malus» inoltre alimenta la litigiosità, la malafede, le cause non necessarie, le false testimonianze, le fughe dopo i piccoli incidenti. Non è quindi per «denigrare» il settore assicurativo ma per auspicare che esso fornisca agli utenti un prodotto valido e che si rispetti il principio stesso dell'assicurazione.

g. al.

Le notizie dell'economia

Pressioni sull'oro

■ Si accentuano le pressioni sull'oro. Il metallo giallo ha segnato ieri un nuovo massimo sfondando quota 250 dollari. Il record precedente era stato raggiunto lo scorso 31 ottmbre con una fissazione a Londra di 243,65 dollari l'oncia.

Sul «Piano triennale»

■ La dc ha apprezzato le proposte e le osservazioni, anche critiche, del sindacato al piano triennale confermando, nel corso di un incontro avuto ieri per oltre tre ore, nella sede di via della Camilluccia intitolato ad «Alcide De Gasperi», con i responsabili delle tre Confederazioni la propria contrarietà ad elezioni politiche anticipate. Infatti l'incontro tra la delegazione democristiana e quella sindacale, che ha aperto il calendario delle «consultazioni» tra partiti e sindacati (proseguiranno oggi con il psi, il psdi e il pri e lunedì con il pci) si è risolto soprattutto in uno scambio di vedute sulla crisi politica.

Credito in Italia

■ Sotto il profilo creditizio il 1978 è stato un anno piuttosto espansivo, più espansivo di quanto ipotizzato nello stesso documento Pandolfi di fine agosto. Per il 1979 esiste una notevole confusione a causa dei diversi indicatori usati nel piano triennale rispetto a quelli utilizzati nel documento Pandolfi, per cui esiste una grande incertezza sul grado di permissività dell'incremento del credito totale interno ipotizzato nel piano triennale per l'anno in corso (pari a 53 mila miliardi). Tuttavia secondo l'indicatore usualmente utilizzato in «Tendenze monetarie», il bollettino dell'ufficio studi della Banca Commerciale Italiana al quale collabora il prof. Mario Monti, nel 1979 si dovrebbe registrare un minor grado di permissività rispetto a quello del 1978. L'indice dovrebbe collocarsi sullo 0,96, contro 0,80 di fine 1978 e 1,15 di fine 1977. Questo significa che i tassi d'interesse potrebbero manifestare una leggera tendenza al rialzo. Ma le previsioni sui tassi d'interesse dipendono da numerosi fattori e le indicazioni che si possono ricavare da questi indicatori sintetici — come avverte «Tendenze monetarie» — devono essere adeguatamente integrate per poter formulare valutazioni più sicure.

Contratto Enti locali

■ L'ipotesi di accordo concernente il rinnovo del contratto nazionale di lavoro del personale degli enti locali per il triennio 1976-79, siglata il 23 dicembre 1978 dal governo e dalle organizzazioni sindacali, è stata ieri definitivamente confermata.

Assistenti di volo

■ Ha avuto carattere interlocutorio, almeno a giudizio dei rappresentanti dei sindacati di categoria, l'incontro tra le parti interessate alla vertenza per il rinnovo del contratto nazionale di lavoro degli assistenti di volo svoltosi ieri a Roma.

Montedison: l'attività

■ Cominciano le prime indiscrezioni sui risultati 1978 della Montedison, secondo le quali il fatturato aggregato del gruppo dovrebbe aggirarsi sui 6500-6600 miliardi con un incremento del 7 per cento rispetto all'anno precedente. Il risultato verrebbe giudicato soddisfacente dalla società anche se non sono stati raggiunti i livelli previsti all'inizio dell'anno, rispetto ai quali lo scostamento sarebbe del 9 per cento. La Montedison, sulla quale hanno pesato sia le incertezze del dollaro sia i rincari petroliferi, ha fatto comunque registrare un forte incremento dell'attività nel secondo semestre. Le consociate (che hanno fatturato circa 3500 miliardi, contro i 3100 della capogruppo) avrebbero fatto ad esempio registrare a dicembre un record del fatturato, con un incremento del venti per cento sulla media degli 11 mesi precedenti. Costante infine l'andamento medio delle esportazioni, con una impennata però a fine d'anno.

Worthington: '78 positivo

■ Il 1978 è stato un anno ancora assai positivo per la Worthington. La società presieduta da Gamboni, specializzata nella costruzione di pompe, ha registrato infatti un aumento degli utili lordi superiore al 30 per cento. I dati sintetici sul bilancio sono stati resi noti nel rapporto trimestrale inviato agli azionisti. I dati salienti riguardano un incremento del 31 per cento del fatturato, un aumento del 15,5 per cento degli ordini, del 51 per cento degli investimenti e del 30,5 per cento degli utili lordi.

Qualche progresso

TORINO — L'intonazione positiva del mercato azionario, emersa nella riunione di ieri, è stata confermata nella seduta odierna. L'attività ha subito un nello aumento e molti titoli trascurati fino a ieri hanno registrato scambi discreti. Particolarmente attive le Fiat, che registrano buoni progressi; in recupero anche finanziari e assicurativi.

Qualche contrasto invece è stato segnato dalle Sip e dalle Stet, che presentano lievi cedimenti. Sensibile invece il regresso delle Rumianca, che perdono circa il 7 per cento; deboli le Immobiliare Roma, le Montedison e le Burgo. Diffusi regressi per i valori locali.

Nel comparto obbligazionario, l'attività ha subito un lieve calo, ma i prezzi sono apparsi stabili. Fixing Fiat 2820, 2828, 2834, 2826. Fixing Fiat pr. 2223, 2234. Fixing Generali 36.450.

A MILANO

Borsa selettiva. Intonazione migliore anche oggi in Borsa in una atmosfera ancora positiva al pari della vigilia ma anche oggi la ripresa dei corsi non è stata generale ma ristretta ad una rosa di titoli che continuano ad accentrare l'interesse degli operatori.

Oggi ad esempio sono tornate alla ribalta le Olivetti privilegiate con una decisa ripresa mentre le Burgo per contro hanno perduto nuovamente terreno rispetto al rialzo dei giorni scorsi quando erano salite a 6300 lire. Il grosso degli scambi è stato ancora accentrato dalle Italcementi a quota 26.330, sulle Bas, Bastogi, mentre discreti recuperi sono stati segnati dalle due Fiat e dalle Ifi; poco mosse per contro Montedison e Viscosa. In ulteriore rialzo i titoli assicurativi specialmente Generali, in recupero le Toro oltre le Ras.

Ben tenuti anche oggi i valori Iri: Sme, Cementir e Finsider. Molto attivo nel contempo il mercato dei premi specialmente sulle Italcementi.

La chiusura ha confermato l'intonazione abbastanza positiva del mercato azionario che sembra abbia perso il malumore prevalente delle prime due giornate operative anche se poi la crisi di governo persiste. Il listino in complesso ha segnato livelli migliori della giornata mentre il dopoborsa è risultato resistente con Italcementi a 26.150 e Generali a 36.400. Sempre molto equilibrato il reddito fisso con attività ridotta e ristrette oscillazioni nei due sensi.

Ecco alcuni prezzi indicativi: Generali 36.470, 36.500, dopoborsa 36.400; Fiat 2821, 2830, Fiat priv. 2229, 2230; Montedison 186, 187,50, 186,75; Viscosa 840-839; Olivetti priv. 1200, 1218, Toro 5702, 5760; Sai 4315, 4310; Ifi priv. 2292, 2300; Rumianca 870.

Ecco le quotazioni:

Abeille 6500; Aedes 1551; Alitalia 1370; Alivar 3180; Alleanza 12.751; Anic 34,75; Assicuratr. 22360; Autos. To-Mi 930; Bastogi 535; Banco Roma 7050; Beni Imm. or. 376,50; Beni Imm. pr. 213,50; Beni Stabili 3230; Binda 824; Breda 1555; Brioschi 10100; Burgo Or. 5770; Burgo pr. 5220; Caffaro 279; Cantoni 3530; Carlo Erba or. 1300; Carlo Erba pr. 830.

Cascami 4205; Cementir 785; Ciga 1044; Cir 7100; Coge 1038; Comit 8550; Comp. Milano or. 7300; Comp. Milano pr. 3025; Comp. Toro or. 5760; Comp. Toro pr. 2895; Cond. Acqua 218; Credit 1403; Cucirini 2301; Dalmine 255,25; De Ferrari 1260; E. Marelli 226,50; Eridania 2235; Eternit 680; Falk or. 2715; Falk pr. 2280; Fiat or. 2830; Fiat pr. 2230.

Finmare 92; Finsider 180; Fisac 1161; Fond. Incendio 5900; Fond. Vita 13.200; Generalfin 1090; Generali 36.500; Gilardini 3501; Gim 1901; Ginori 67,50; Ifi pr. 2299; Ifil 4050; Ilssa Viola 1660; Imm. Roma 68,50; Iniziativa 3980; Interbanca 9610; Invest 1580; Isvim 1870; Italcable 2740; Italcementi 26.330.

Italgas 776; Italia Ass. 9920; Italsider 409,50; La Centrale 4489; L'Ausiliare 3585; Lepetit or. 13700; Lepetit pr. 13350; Linificio 369; Liquigas 28; Magneti M. 553; Magona 2078; Marzotto 1120; Mediobanca 32270; Metalli 2170; Mira Lanza 21400; Mittel 835; Mondadori pr. 1880; Montedison 186,75.

N.A.I. 283; Nord Milano 598; Olcese 42; Olivetti or. 976; Olivetti pr. 1218; Pacchetti 31,25; Perlier 1120; Pertusola 1650; Pierrel 689; Pirelli & C. 1819; Pirelli S.p.A. 882; Ras 58990; Rinascente or. 62; Rinascente pr. 49,25; Romana Zuc. or. 105; Rotondi 14000; Rumianca 870.

Saffa 5400; Sai 4310; Sarom 890; Sifa 666; Silos 1810; Sip 1342; Sme 1256; Stampati 4355; Standa 1680; Stet 1645; Tecnomasio 375,25; Tosi Franco 13895; Trafilerie 509,50; Un. Manifat. 8190; Viscosa or. 639; Viscosa pr. 480; Westinghouse 9400.

Quotazioni delle valute raccolte fuori borsa: sterlina oro nuova 68.000, 70.000; sterlina oro vecchia 62.000, 64.000; marengo svizzero 52.000, 55.000, sterlina carta G.B. 1660, 1690, dollaro Usa 827, 847; marco germanico 444, 454; franco svizzero 488, 498; franco francese 194, 200; oro fino 6850, 6850; argento 170, 190.

A GENOVA

Seduta in recupero con scambi più vivaci. Oggi si avvantaggiano cementiferi (+6,45 per cento), minerari, finanziari, meccanici, mentre regrediscono leggermente i diversi. Molto attive le Premuda, le Cementir e le Italsider.

Centrale 4380; Generali 36.500; Ras 59.200; Meridionali 533; Nai 281; Viscosa ordinarie 848; Viscosa privilegiate 480; Finsider 181,50; Italsider 413,50; Fiat ordinarie 2831; Fiat privilegiate 2230; Sip 1345; Montedison 187.

LE AZIONI A TORINO

ALIMENTARI		
Eridania	2240	2240
Romana Zuccheri	100	100
Fiorio	270	270
Alivar	3250	3250
MINERARI ED ESTRATTIVI		
Sifa	680	680
Talco & Grafite	25000	25000
COMUNICAZIONI		
Autostrade To-Mi	900	900
N.A.I.	280	280
Torino-Nord	79	79
SIP	1345	1337
Italcable	2720	2720
Alitalia	1345	1345
IMMOBILIARI		
Ferco	153	152
Risanamento	3300	3300
Beni Stabili	4470	4530
B.I.I.	366	366
B.I.I. priv.	210	210
Immobiliare Roma	71	70
Imm. Agr. Vittoria	5820	5860
I.P.I.	1830	1770
Isvim	1800	1800
CHIMICI		
Montedison	187	186
Liquigas	26	26
Liquigas priv.	27	27
Liquigas risp.	22	22
SAFFA	5350	5350
Saffa risp.	3450	3450
SAIAG	1333	1340
Schiapparelli	855	855
Paramatti	935	940
Mira Lanza	20800	20950
ANIC	34	34
Rumianca	925	860
Italgas	775	775
Pierrel	670	670
FINANZIARI ASSICURATIVI		
Interbanca	9600	9550
Mediobanca	32200	32200
Comit	8800	8800
Banco Roma	7100	7200
Credito It.	1400	1400
La Centrale	4380	4460
S.M.E.	1230	1255
STET	1659	1653
Finsider	175	178
Piemonte Finanz.	1810	1810
Invest	1520	1520
Mittel	900	900
Bastogi	524	536
IFI priv.	2320	2310
Pirelli & C.	1800	1800
Pirelli Spa	885	885
GIM	1885	1901
Ifil	4070	4070
SAROM	940	940
Assicur. Toro	5780	5780
Assic. Toro pr.	2920	2920
Generali	36050	36400
S.A.I.	4400	4260
RAS	58300	58900
Ass. Milano	7450	7450
» priv.	3050	3050
Latina	620	635
Latina priv.	345	345
METALMECCANICI		
Fornara	190	190
Westinghouse	9300	9300
Nebiolo	—	—
Italsider	390	405
Dalmine	270	270
Olivetti	975	991
» priv.	1200	1210
FIAT	—	—
» priv.	—	—
Terni	—	—
E. Marelli	225	225
Magneti Marelli	548	548
Metall. Ital.	2120	2170
Castagnetti	630	630
Gilardini	3490	3502
Graziano	1200	1200
TESSILI		
Cot. Cantoni	3495	3520
Montefibre	—	—
Montefibre priv.	—	—
Fisac	1220	1220
Borgosesia	2000	2000
Borgosesia risp.	1850	1850
Viscosa	825	840
» priv.	490	490
DIVERSI		
Cartiera Italiana	180	165
Burgo ord.	5900	5850
» priv.	5300	5250
Pacchetti	33 50	33 50
CIR	7050	7070
Acque Potabili	647	647
Acqua Roma	223	223
Eternit	695	695
Eternit pref.	780	780
Rinascente	62 50	62 75
» priv.	49 50	49 50
Ciga	1050	1050
Ceramica Pozzi	53	53
Unicem	5540	5495
Silos	1700	1700
OBBLIG. CONVERTIBILI		
B.I.I. 7% 73/88	70 80	70 80
G.I.M. 6% 73/88	77 50	77 50
Pirelli 5%	76	76
M. Fingest 7% 72	123	123
M.C. E. 7% 73/88	77 80	77 80
M. Visc. 7% 73/88	83 50	83 50
M.S. Spirito 7% 73	92	92
M. Fibre 7% 73/88	78	78
Metalli 6% 73/88	82 50	82 50
Liquigas 7,50% 70	38 30	38 30
Liquigas 7,50% 71	39	39
Liquigas 7,50% 72	35 30	35 30
Liquigas 7% 73/93	33 30	33 30
Iri Stet 7% 73/88	80 30	80 30

REDDITO FISSO A TORINO

Titoli	7-2	8-2
VALORI DI STATO		
Rendita 5%	64 60	64 60
» cont.	64 50	64 50
Red. 3½% '34	—	—
» cont.	—	—
Pr. ricost. 3½%	—	—
» cont.	—	—
» 5%	—	—
» cont.	—	—
Pr. Red. 5% Tr.	—	—
» cont.	—	—
Riforma Fond. 5%	—	—
» cont.	—	—
Pr. Red. 5% '54	—	—
» cont.	—	—
Pr. Ed. Sc. 5½ '67	87 60	87 60
» cont.	87 50	87 50
» 5½ '68	78 70	78 70
» cont.	78 60	78 60
» 5½ '69	76 10	76 10
» cont.	76	76
» 6% '70	81 60	81 60
» cont.	81 50	81 50
» 6% '71	80 10	80 10
» cont.	80	80
» 6% '72	79 10	79 10
» cont.	79	79
» 9% 75/90	89 10	89 10
Cer.C. T. 5,50% 78	—	—
Cer.C. T. 5,50% 79	100	100
B.T.N. 5% 1978	—	—
» 5½% '79	—	—
» » '80	95 20	95 20
» » '82	84	84
B.T.Q. 7% 1978	—	—
B.T.Q. 9% 1979 I	99 50	99 50
B.T.Q. 9% 1979 II	98 25	98 25
B.T.Q. 9% 1980	97 60	97 60
B.T.Q. 10% 1981	96 65	96 60
OBBLIGAZIONI		
ENEL 6% '66 II	78 30	78 30
» » '69 II	72 30	72 30
» 7% '73	70 80	70 80
Enel 74 indicizz.	123 60	123 60
I.R.I. 5% '65	85 20	85 20
Autostrade 6% '69	70	70
» 7% '72	78 10	78 10
OO.PP. 6%	62 50	62 50
» 7%	63 80	63 80
OO.PP.I.St. 6% IV	72 20	71 10
» » 7% IV	71 50	71
» Anas 6% '76	62 90	62 50
» » 7% 72 I	64 35	64 35
» Aut. 7% II	63 90	63 90
FF.SS. 6% '67	74 80	74 80
» 7% '72 II	71 60	71 60
AFS 7% '70	73 95	73 95
P.S.A. 6% Sp VIII	71 30	71 30
» 7% II	72 20	72 20
ICIPU vent. 6%	75 70	75 75
» » 7% I	71 20	71 20
Imi XXVI 6%	75 60	75 60
» XXIX 7%	76 20	76 20
» XXXIII 7%	76 50	76 80
Imi spec. 6,50% '64	87 35	87 40
Isveimer 5,50 '63 8ª	—	—
» 6% '64 9ª	99 10	99 10
» 7% '71 19ª	80	80
Torino Aem 5,50 60	79	79
Torino Aem 5,50 62	79	79
S. Paolo 5%	85	85
» » conv. 6%	70 70	71 20
S. Paolo 6%	70 30	70 45
» O.P. 6% ex 5%	64 80	64 65
» » 6%	64 80	64 65
Banco Napoli 6%	69 20	69 20
Banco Sicilia 6%	95	95
M.C.C. 7% '71/'79	95 30	95 30
Cr. I. Sar. '69 6%	85 20	85 20
» » '70 7%	85	85
Cassa R.P.L. 6%	63	63
M. Paschi 6%	95	95
F. Piem. V.A. 6%	69 90	69 90
Fiat 5,50% '60	94 20	94 20
Olivetti '62 5,50 2ª	94 50	94 60
Calini 5,50% '62	93 80	93 80
Viscosa 6% '64	87	87
Rumianca 5,50 '62	73	73
Viberti 7% '59 II	98	98
Riv 5,50%	75 30	75 30
Lancia 5,50% '62	93 50	93 50
Tor. Sav. 5,50%	86 50	86 50
OBBLIG. CONVERTIBILI		
Rumianca 6%	61	61
Mediob. Fing. 7%	122	122
» Sip 7%	80 05	80 05
» S.Visc. 7%	83 20	83 20
Liquigas 7½% '70	38	38
Iri Stet 7% 73-88	79 90	79 90

I piemontesi che lavorano alla Fiat non sono in pericolo

Disastrosa alluvione in Brasile 700 morti, 350 mila senza tetto

SAN PAOLO — Il Brasile, tagliato in due dai corsi d'acqua in furiosa piena, conta almeno settecento morti e 350.000 senzatetto, e spera che smetta di piovere. Ci sono notizie di trecento vittime in una sola città, di panico nelle comunità isolate, di casi di saccheggio, di sgomberi in massa.

Una delle zone più colpite è quella dello Stato di Minas Gerais, nella cui capitale (Belo Horizonte) e nel centro di Belem si trovano gli stabilimenti della Fiat, in cui lavorano moltissimi italiani, in particolare piemontesi. Le zone in cui si trovano gli stabilimenti Fiat e le residenze degli italiani non sono però minacciate dalle inondazioni.

Lo Stato di Minas segnala 258 vittime accertate, e un portavoce governativo ha detto che le autorità ritengono che «ce ne siano molte altre» e che il bilancio sia di almeno quattrocento. Miguel Pacheco Chaves, un agricoltore giunto in aereo a San Paolo da Minas Gerais, ha visto la disastrosa situazione, e dice che «tutte le valli sono allagate e non c'è una sola strada che sia sfuggita all'inondazione. Ci sono corsi d'acqua che erano semplici torrenti, e che ora sono diventati fiumi dalla corrente furibonda, e trascinano via mucche e altri animali».

L'agricoltore ha aggiunto: «Ovunque si guardi si vedono famiglie che fuggono in barca, con tutti i beni che sono riusciti a prelevare da casa e a salvare dall'alluvione. Le strade sono fiumi, sui quali sobbalzano automobili e casse».

Le autorità dicono che la piena ha spazzato via 130 ponti e che 5600 chilometri di strade sono sommersi dalle acque. I giornali dicono che si tratta delle inondazioni più gravi nella storia del Brasile, che in certe comunità isolate serpeggia il panico, perché si stanno esaurendo viveri e combustibile.

La giornata di mercoledì è stata la quarantaduesima consecutiva di pioggia torrenziale, e i meteorologi adesso dicono che un fronte d'aria fredda in movimento sul Brasile centrale dovrebbe portare fine da un momento all'altro alle precipitazioni. Milioni di abitanti di quattro Stati — Minas Gerais, Espirito Santo, Bahia e Rio de Janeiro — confidano che la previsione sia esatta.

Ha detto un camionista nella zona centrale dello Stato di Espirito Santo: «E' orribile, i fiumi sono in piena e la pioggia continua a cadere». Da Espirito Santo il telecronista Vladimir Godoy ha riferito che la città di Linhares «ha l'aspetto di una scena di guerra: non c'è fornitura d'acqua potabile, le provvigioni si stanno, esaurendo, non c'è più gas da cucina; delle dieci stazioni di servizio della città solo cinque hanno ancora carburante, e lo vanno esaurendo rapidamente».

«Si fugge da Linhares a piedi — ha raccontato il telecronista —. La gente percorre i cinque chilometri che portano a una grande strada e poi prende la barca, perché la strada è diventata un fiume. La vicina Colatinas viene saccheggiata ogni notte, da persone che approfittano della mancanza di illuminazione dovuta all'interruzione della corrente elettrica. C'è chi penetra nei supermercati, chi nelle farmacie».

Industriale rapito ieri sera a Brescia

BRESCIA — Carlo Alberto Pinti, industriale, abitante a Brescia, è stato rapito ieri sera. La notizia è stata resa nota solo questa mattina. E' un industriale, noto sportivo e sponsorizzatore di una squadra di basket.

E' stato sequestrato da alcuni malviventi mentre rincasava. E' il secondo sequestro in poco tempo che viene messo in atto a Brescia. Era stato rapito, in gennaio, l'industriale Gnutti, liberato dopo 10 giorni di prigionia.

★ **ROMA** — Un bambino di otto anni Carmelo Cucchiara, è morto nel cortile della sua abitazione in via Raimondo Montecuccoli nel quartiere San Lorenzo infilzandosi con l'asta di un biliardino ormai in disuso e abbandonato nel cortile. Il piccolo è inciampato e l'asta gli si è conficcata nella tempia destra.

STAMPA SERA

Le notizie di oggi

● **Andreotti ha ripreso stamane le consultazioni** *per tentare di formare* **un nuovo governo.** *Le chiuderà domani pomeriggio con la delegazione democristiana.*

● **Il sen. Vittorio Cervone è stato ascoltato nella tarda serata di ieri dal giudice Gallucci che conduce l'inchiesta sulle sconcertanti rivelazioni del settimanale** L'Espresso *attorno alla* **vicenda Moro.**

● *Con un incontro di tre ore con* **i dirigenti della dc la Federazione unitaria sindacale ha avviato ieri i colloqui con i partiti per esporre le posizioni** *del sindacato rispetto* **al piano triennale** *e per avanzare alcune richieste di politica economica affinché se ne tenga conto nella formulazione del programma.*

■ **Mercato valutario: impennata del franco svizzero e nuovo record dell'oro** *ieri mentre il dollaro ha perso terreno. Il fenomeno attribuito alla crisi iraniana. L'oro ha raggiunto sul mercato di Londra la quotazione di 250-251 dollari l'oncia; sul mercato italiano il dollaro quotato a 835.*

● **Sequestrato questa notte il proprietario di una fabbrica di vasellame di Sarezzo.** *Il sequestro avvenuto verso le 20 di ieri sera ma scoperto solo questa notte.*

● **Altri tre arresti di presunti brigatisti** *nel quadro dell'operazione antiterrorismo iniziata venerdì scorso. Salgono così a otto i presunti brigatisti arrestati. Indagini e perquisizioni continuano.*

■ **Roma: interrogata nel carcere di Rebibbia la moglie del bandito Sante Notarnicola,** *arrestata lunedì scorso a Bologna dopo l'operazione della Digos di Roma nella sede di Radio Proletaria. E' accusata di associazione sovversiva.*

● **Una commissione internazionale di medici arriverà a Roma** *la settimana prossima per discutere con gli esperti italiani la grave situazione sanitaria di Napoli. Vi partecipano esperti di fama mondiale. Negli Stati Uniti frattanto una catena di giornali polemizza con le autorità italiane che secondo loro informazioni si sarebbero rifiutate di consentire l'ingresso in Italia a ricercatori americani.*

■ **Iran: nuove dimostrazioni a favore del capo religioso Khomeini oggi a Teheran.** *Il primo ministro Bakhtiar non intende lasciare il suo posto. Annunciata ieri dai militari la riduzione delle ore di coprifuoco.*

■ **Rientrato a Pechino il vice primoministro Deng Xiaoping** *dopo una visita di due giorni in Giappone, dove aveva sollecitato un appoggio alla politica cinese contro il Vietnam. Il primo ministro nipponico non avrebbe comunque preso alcun impegno a riguardo.*

● *Reggio Calabria:* **ucciso a Palmi da un'auto in corsa** *un commerciante di bestiame, Giuseppe Luppino, 31 anni.*

■ **Padova: quattro morti per l'uscita di strada di un'Alfa 2000. Tre ragazze e un giovane,** *tutti dai 19 ai 21 anni. L'incidente per un sorpasso azzardato.*

Temperatura ore 12 a Torino: +6 - Ieri max +4,9 - minima +4,2

Situazione: La depressione sul Tirreno meridionale è in movimento verso Sud-Est TEMPO PREVISTO: Sulle regioni nordoccidentali, su quelle centrali tirreniche e sulla Sardegna nuvolosità variabile in attenuazione. Su tutte le altre regioni molto nuvoloso - TEMPERATURA: In diminuzione al Nord

In Italia			Aosta	0	+ 3	all'estero			Miami	+12	+22
Bolzano	— 3	+ 4	Alessan.	+ 4	+11	Atene	+ 8	+12	Mosca	— 8	— 4
Verona	+ 2	+ 6	Asti	+ 1	+ 4	Bangkok	+25	+33	New York	— 9	— 2
Milano	+ 4	+ 5	Cuneo	+ 1	+ 3	Bruxelles	— 1	+ 3	Oslo	— 9	— 5
Firenze	+ 5	+10	Novara	+ 2	+ 7	Il Cairo	+12	+22	Parigi	+ 1	+ 5
Bologna	+ 4	+ 7	Vercelli	+ 5	+ 7	Ginevra	—14	—15	Rio	+18	+29
Roma	+ 3	+13	Biella	+ 7	+ 8	Hong Kong	+13	+16	Stoccolma	— 8	0
Napoli	+ 5	+14	Genova	+ 8	+10	Lisbona	+15	+15	Tel Aviv	+12	+17
Reggio C.	+12	+17	Imperia	+ 9	+14	Londra	+ 1	+ 5	Tokyo	+ 6	+13
Palermo	+13	+17	Savona	+ 7	+11	Madrid	+11	+15	Vienna	+ 2	+ 3

Curcio ha già totalizzato 34 anni di reclusione

Il «Br» più processato d'Italia

DAL NOSTRO INVIATO

MILANO — Renato Curcio è probabilmente l'uomo «più processato» d'Italia. Sinora è stato condannato a 35 anni di reclusione. E' già stato protagonista, tra un rinvio e l'altro, di 14 dibattimenti. Quello ora in corso è il quindicesimo. Una sola condanna è passata in giudicato, quella relativa alle rapine compiute in Emilia nel '72. Per tutte le altre (cinque) dovrà ancora sottostare al giudizio di secondo grado. Una serie di processi, poi, attendono l'ex «capo storico» delle Brigate rosse per apologia di reato, minacce e offese, messe in atto durante quasi tutti i dibattimenti fin qui svolti. In pratica, è una catena senza fine: Curcio viene processato, durante le udienze commette altri reati, e si ricomincia da capo.

Ecco, in sintesi, la trafila giudiziaria percorsa finora:

● *4 aprile '75:* inizia a Reggio Emilia il processo per tre rapine compiute nel '72 ai danni di altrettante banche di Rubiera, Scandiano e Bibbiana. Il dibattimento viene dapprima sospeso per un errore nelle citazioni, poi Renato Curcio viene condannato a 10 anni.

● *12 dicembre '75:* comincia a Bologna il processo d'appello per le rapine di Reggio Emilia. Viene subito rinviato per un errore del cancelliere.

● *17 maggio '76:* si apre a Torino il processo al nucleo storico delle Br. Imputazioni: costituzione di banda armata e sovvertimento degli ordinamenti dello Stato. I brigatisti revocano i difensori; il dibattimento viene rinviato.

● *7 giugno '76:* riprende il dibattimento a Torino. Nuovo rinvio.

● *12 agosto '76:* cinque istruttorie vengono affidate al tribunale di Bologna. Riguardano le offese e le minacce messe in atto da Curcio e dai suoi compagni durante il dibattimento presso la Corte d'assise di Torino.

● *16 settembre '76:* il processo di Torino «salta» di nuovo. Una sentenza della Corte di Cassazione stabilisce che debba essere riunificato con i procedimenti affidati alla magistratura milanese.

● *4 aprile '77:* si svolge a Bologna il processo per «apologia di reato», «oltraggio alla Corte e ai carabinieri». I reati sono stati commessi durante il dibattimento che si è svolto il 12 agosto del '76, sempre a Bologna. Curcio viene condannato a 2 anni e 2 mesi.

Curcio e la Mantovani fra le sbarre al processo che si celebra a Milano

● *19 aprile '77:* si svolge a Bologna il processo d'appello per le rapine compiute in Emilia. La pena viene ridotta a 8 anni di reclusione e 4 mesi di arresto. Curcio viene espulso per insulti e minacce ai giudici.

● *2 maggio '77:* si tenta di riprendere il processo in assise a Torino. Il clima è pesantissimo: appena quattro giorni prima le Brigate rosse hanno ucciso l'avv. Croce. Mancano i giudici popolari. Il processo viene di nuovo rinviato.

■ *15 giugno '77:* inizia a Milano il processo per i fatti di via Maderno. Curcio viene condannato, il 23 giugno, a 7 anni di reclusione.

● *9 marzo '78:* riprende a Torino il processo in Corte d'assise.

● *19 maggio '78:* processo per apologia di reato, a Torino. Durante le udienze in Corte d'assise, Curcio aveva esaltato il rapimento e l'omicidio di Aldo Moro. Viene condannato a 1 anno e 6 mesi.

● *23 giugno '78:* si conclude a Torino il processo in assise. Curcio viene condannato a 15 anni.

● *17 ottobre '78:* inizia a Milano il processo per l'evasione dal carcere di Casale Monferrato. Viene subito rinviato.

■ *9 novembre '78:* è affidato al tribunale di Firenze il processo per oltraggio e istigazione, reati commessi durante il processo in assise a Torino.

● *6 febbraio '79:* si svolge a Milano il processo per «istigazione a delinquere» commessa da Curcio nel '71. La condanna è a 1 anno di reclusione.

● *7 febbraio '79:* inizia a Milano il processo d'appello per i fatti di via Maderno.

Silvano Costanzo

I legali d'ufficio chiedono l'autodifesa per i brigatisti

MILANO — *Seconda giornata di udienza al processo che vede come imputati Renato Curcio, Nadia Mantovani, Giuliano Isa, Vincenzo Guagliardo e Angelo Basone. Gli avvocati nominati d'ufficio chiedono che venga concesso ai quattro brigatisti presenti (Guagliardo è latitante) il diritto all'autodifesa.*

E' un problema che è stato già sollevato in quasi tutti i dibattimenti che hanno visto come protagonisti dei militanti delle Brigate rosse. Finora, la richiesta è sempre stata respinta.

I quattro legali d'ufficio, Armando Salaroli, Franz Sarno, Tiziano Barbetta e Giovanni De Dona, hanno deciso di articolare le loro motivazioni con leggere varianti rispetto a quelle sostenute dai loro colleghi al processo di Torino.

Non hanno molte speranze che la richiesta venga accettata. Lo hanno ammesso esplicitamente. Ma questa «strategia difensiva» è stata voluta dagli stessi imputati durante i colloqui che i legali hanno avuto ieri pomeriggio in carcere.

Curcio e i suoi compagni non hanno tenuto, «in privato», l'atteggiamento «aggressivo» che sono soliti avere in aula. Hanno accolto gli avvocati senza particolare astio. Hanno chiesto, nel caso che l'autodifesa non venga concessa, che i legali tengano «un atteggiamento passivo». «Anche se — ha detto Curcio — la vostra diventa una posizione ipocrita».

s. c.

TUTTI GLI SPETTACOLI IN CASA E FUORI

Cinema

- Allo Zeta d'essai «Il prigioniero della seconda strada» con Jack Lemmon e Anne Bancroft.
- Al Massaua «Il candidato» con Robert Redford.
- Al Movie Club «Viridiana» di Luis Buñuel.

Televisione

- Sulla reteuno alle 20,40 il nuovo varietà «Ci vediamo stasera» con Lia Tanzi e Maria Grazia Buccella.
- A Montecarlo alle 21 il film «Atto d'accusa» con Lea Padovani e Marcello Mastroianni.

Musica

- Al Palasport alle 21,15 concerto di Claudio Baglioni.
- All'Arci Zenit concerto del gruppo folk La Lipnetta.
- All'Alfieri Giorgio Gaber in «Polli d'allevamento».

I PROGRAMMI E GLI ORARI ALLE PAGINE 25-26-27-28-29